



BLATENSKÉ LISTY

ČTRNÁCTIDENÍK
CENA 8 Kč

Ročník 33 (43)

27. KVĚTNA
2022

ČÍSLO

10

BLATENSKÉ LISTY O PÁR DNÍ DŘÍV NEŽ VÝTISK A VÍCE STRÁNEK NA <http://blat.listy.ch.sweb.cz/> nebo <https://www.plantaz-blatna.cz/blatenske-listy/>

Memoriál Jana Janovského v novém

Už 33. ročník oblíbeného závodu v přespolním běhu pořádala 14. 5. TJ Sokol Blatná, tentokrát se startem i cílem u sokolovny. Většina tratí vedla tradičně zámeckým parkem, pouze nejmenší děti běhaly na hřišti.

„Domácí“ umístění umožnilo bohatší doprovodný program zejména pro děti a útulné prostředí pro všechny. Ohlasy od závodníků i diváků byly vesměs příznivé.

Pořadatelé vyhodnotí celkový průběh závodů a velmi pravděpodobně po některých podnětech a drobných úpravách budeme napřesrok zase „doma“.



V zámeckém parku se běhá krásně



Děti si to užívaly



Starty s plným nasazením



*Závodů se vždy zúčastňuje dcera
Jana Janovského, paní Jana Jodlová*

MEMORIÁL PODPOŘILI:

Autodíly – železářství Chvátal, Auto-moto J. Bláha, BaK systémy, s.r.o., Blatenská ryba, Drogerie Drmek, Elektro Expert Jankovský, Elektro Němcová-Němec, Generali Česká pojišťovna, Jihočeský kraj, knihkupectví Kanzelsberger, Kavárna Železářství u Šulců, Klenoty M+M, Kutilka, Květiny Andrea, Leifheit, s.r.o., Lékárna Arnika, Lékárna Poliklinika, MAKO, Martin Finěk, Mototechna na tř. TGM, Nábytek Bláha, Papír, hračky, lego, Papírnictví Tomášková, Restaurace Sokolovna, Rozmarýna, Sport-bike-Karban, Stavebniny pod rybníkem Pustý, Textil pod věží, Váno v Kaplance, Vinotéka nám. Míru, WOKAS Svět dětí a sportu, Zámek Blatná, Zverex Milotová

Všem děkujeme

TJ Sokol Blatná

Výstava

Blatná – město růží

růží

2. 7. 2022

www.plantaz-blatna.cz

**Kvalitní repasované počítače
pro studenty, podniky i živnostníky**

MAKO
Počítače - Foto - Digitální tisk

Aktuality

ŽIVOTNÍ JUBILEUM

Dne 16. června oslavuje významné životní jubileum paní

ALENKA EICHNEROVÁ
z Blatné.

Milovaná maminko, kéž jsou Tvé 80. narozeniny zářivě jako Tvůj úsměv, úžasně, jako jsi Ty.

Moc Ti děkujeme za všechno, co jsi pro nás a celou rodinu udělala a děláš.

Pevné zdraví a dny plné pohody

Ti přejí dcery s rodinami.

Iva, Alena, Václava

EXTRA VYZNÁNÍ

Tak pokud si někdo z Vás myslí, že jsem sběhl k jinému časopisu, tak to jste na velkém omylu!! Každá moje Vyznání obsahují slovo PATRIOT a jeho význam se v žádném případě nesmí porušit.

Možná je už toto patritismu příliš, ale já to rád zdůrazňuji. Tak to prosím přežijte. Díky



Tak jenom pro osvěžení: PATRIOT = VLASTENEC, ale blatenskej. Drobet jsem to upravil, ale tak je to správné, a tak to má být!!

A důvod toho, že jsem Vás na chvílku opustil? Každý starší výrobek se občas musí opravit, případně, a co je horší, úplně vyhodit. Něco mě správně nefungovalo, tak se na to kluci (omlouvám se za to pojmenování) museli podívat Chvilku budu ještě v reha cyklu a pak jdu do Vás. Již mám připraveny dva draky, které Vám chci detailně připravit.

Tak se na Vás těším a Vy snad

Pepík Jirásko Čadek

p.s. to je můj kamarád v nečinnosti.



VÍTEJ PODLETÍ

Lidé v minulých stoletích žili mnohem více spjatí s přírodou. Tuto skutečnost si nejvíce uvědomujeme právě v těchto dnech.

Rok se nejdříve dělil jen na dvě části – zimní a letní. V pozdějších dobách na čtyři, tak jak je známe dnes. Naši předkové dělili rok na osm částí: Pozimek neboli předjaří, jaro, podletí, léto, polétí, podzimek = podzim, předzimu a zimu.

V letošním roce opět velmi rychle skončilo období jara a rychle jsme vklouzli do podletí.

Krajina je přímo obalena novými listy a květy, celá je barevná, nádherně voňavá, nová. Rozkvétají šípkové růže, černé bezy a šeříky. Kosi a drozdi vyvádějí svá mláďata, všude kolem zní ptačí zpěv. Ozývá se kukačka, rodí se mláďata... A to vše je rozzářeno slunečními paprsky. Podletí je nádherné období, čas zrození, rozkvětu a síly přírody.

Je to ten nejlepší čas na procházky přírodou s očima otevřenými. K načerpání nových sil a energie.

Čas každoročně nových objevů jak z rostlinné, tak živočišné říše.

Před námi je červen, měsíc, který je více než půlstoletí označován za měsíc ochrany přírody. Určitě právem. Okouzlují nás rozkvetlé louky, čekají nás nejdelsí dny a nejkratší noci – přelom jara a léta.

POZNÁVEJME PŘÍRODU, ALE BUĎME K NÍ OHLEDUPLNÍ!

MĚSÍC ČERVEN VONÍ DEŠTĚM

NETŘEBA V ČERVNU O DĚŠŤ PROSITI,
PŘIJEDE, JAK ZAČNEM KOSITI

PO SUCHÉM MÁJI, ČERVNOVÉ KAPKY
CENU ZLATA MÁJI

NEKRÁSNĚŠÍ LOUKOU JE LOUKA
ČERVNOVÁ

JE-LI VEČER SILNÁ ROSA, ZRÁNA ZPÍ-
VÁ DOBŘE KOSA

LIDOVÉ ŘEMESLO NA TRŮ. J. P. KOUBKA 3 V MĚSÍCI ČERVNU

Jak už určitě víte, jsme tu pro vás každou sobotu od 9.00 hodin do cca 16.00 hodin. V naší nabídce je stále ještě hodně proutěné-

ho zboží, košíků a košíčků na různé přírodní materiály. Rychle ale ubývají, proto neváhejte a zvažte, zda vám nějaký nechybí. V období sběru hub i ovoce jsou často již vyprodané.



Náš tip na červen: keramické hrnečky ručně modelované s otisky přírody



PROSTUZENÉ RANNÍ ROSY, OHLAŠUJÍ PĚKNÉ ČASY

Eva Fučíková, lidové řemeslo

Pojedte s námi do Brd

Zveme všechny rekreační cyklisty na tradiční, pohodovou vyjíždku do Míšova na pravidelné setkávání a přátelské posezení s cyklisty z Plzně. Před cestou zpět se zde občerstvíme ve vyhlášeném bufetu brdskou klobásou nebo jinými specialitami.

Termín: **sobota 25. června 2022**

Odjezd: **8.00 hodin z náměstí v Blatné od „Labutě“**

Těšíme se na setkání a společnou jízdu s vámi!!!

Za organizátory: **Karel Veselý**



Zprávy z radnice



Placení místních poplatků v roce 2022

Na základě novely zákona o místních poplatcích město zavedlo od 1. 1. 2022 obecně závaznou vyhláškou č. 2/2021 poplatek za obecní systém odpadového hospodářství (<https://www.mesto-blatna.cz/urad-blatna/dokumenty-meu/obecne-zavazne-vyhlascky/>). Tento poplatek má (stejně jako zrušený poplatek za provoz systému shromažďování, sběru, přepravy, třídění, využívání a odstraňování komunálních odpadů) paušální charakter – vychází z principu, že z obcí zavedeného systému odpadového hospodářství má prospěch každá osoba přihlášená v obci nebo vlastníci na území obce nemovitou věc. Sazba poplatku činí 840 Kč s možností placení ve dvou stejných splátkách do 31.5. a do 31.10. příslušného kalendářního roku. V nové vyhlášce jsou osvobození a úlevy výlučně pro fyzické osoby, kterým poplatková povinnost vznikla z důvodu přihlášení v obci.

Poplatek ze psa má splatnost k 30. 6.

Poplatky lze zaplatit na účet města č. 271688994/0300 s přiděleným variabilním symbolem. Variabilní symboly jsou stejné jako v loňském roce – jsou uvedeny na stvrzenkách, případně lze požádat o jejich sdělení pracovníce pokladny na tel. 383416145 a 383416141. Hotově nebo platební kartou lze zaplatit v pokladních hodinách (pondělí a středa 7.30-12.00 a 13.00-16.30, pátek 7.30-11.30h) na pokladně městského úřadu v č. p. 322. Zde je také možno si vyzvednout poštovní poukázku.

Upozornění na plánovanou uzavírku silnice I/4 u Mirotic

V termínu od úterý 7. června do čtvrtka 9. června bude z důvodu stavby dálnice D4 provedena demolice stávajícího mostu na silnici I/4 u Mirotic. V uvedeném termínu bude v místě bouraného mostu zcela uzavřena „Pražská“ silnice č. I/4 i silnice č. II/121, která vede pod mostem z Mirotic směrem na Zvíkovské Podhradí a Milevsko. Od 10. června bude provoz obnoven s tím, že mimoúrovňové křížení silnic č. I/4 x II/121 dočasně nahradí úrovnňové křižovatky.

Objízdná trasa pro osobní a lehké nákladní automobily (do 6 t) bude vyznačena přes Písek, Záhoří a Zvíkovské Podhradí, zpět k mostu (nájezd ve směru od Milevska na Prahu bude průjezdný). Objízdná trasa pro nákladní dopravu bude vyznačena přes Písek, Oltyni a kolem Milevska.

Při projednávání uzavírky bylo zvažováno též vyznačení objízdné trasy po silnici č. II/175 přes Blatnou, Skaličany, Myštica a Mirovice, pro osobní automobily. K této variantě jsme se po projednání v Radě města, ve shodě s dopravní policií a Správou a údržbou silnic, vyjádřili v tom smyslu, že vyznačení objízdné trasy by bylo možné za předpokladu, že budou práce na demolici mostu provedeny o víkend, jak to v těchto případech bývá běžné. Jelikož tomuto požadavku nebylo vyhověno, nebude objízdná trasa po silnici č. II/175 oficiálně vyznačena. Přesto však lze očekávat, že tuto trasu řada řidičů využije a provoz na silnici Blatná-Mirovice po dobu uzavírky mostu značně zhoustne. Aby se zabránilo větším dopravním komplikacím na této silnici, bude silnice č. II/175 v úseku Blatná-Mirovice v obou směrech dočasně uzavřena pro tranzitní nákladní dopravu nad 6 t.

Děkujeme za pochopení.

Jan Valášek, odbor dopravy MěÚ Blatná

Vážení spoluobčané.

Začíná letní období, tedy alespoň teplotami a s tím souvisí i vyšší provoz na našich komunikacích. Ať už se jedná o automobily, nebo motocyklisty, cyklisty, nebo i chodce. Situace na našich zatížených komunikacích není jednoduchá a účastnit se provozu na komunikacích vyžaduje vysokou pozornost a hlavně ohleduplnost k ostatním. Zde bych chtěl apelovat na cyklisty, aby dodržovali pravidla pro ně určená, a to zejména – chodník je určený pro chodce, ne pro cyklisty. Pro děti do 18 let platí povinnost nosit přilbu - na toto by měli dohlédnout zejména rodiče. Ne kvůli případným kontrolám, ale zejména z důvodu ochrany zdraví našich dětí. Městská policie Blatná se na tuto problematiku bude jistě zaměřovat.

Nejvíce ohleduplní by pochopitelně měli být ti na silnici nejsilnější – řidiči motorových vozidel. Ať se to týká dodržování bezpečného odstupu od cyklistů, nebo dodržování maximální povolené rychlosti, zejména v obci. Zde bych chtěl upozornit, že Městská policie Blatná má k dispozici měřič rychlosti (radar), který aktivně při výkonu služby používá. Bývá to většinou na místech, odkud máme stížnosti našich občanů, že zde řidiči jezdí rychleji, než je povoleno. Za poslední období bych chtěl upozornit na dodržování 50-ti kilometrové rychlosti na komunikaci ulice Riegrova (Výpadovka směr Hajany). Jak jistě všichni víme, Technické služby města Blatná a částečně i sběrný dvůr byly přemístěny do těchto míst. Tudíž je nutno počítat se zvýšeným provozem pomalejších vozidel, případně lidí s ručními vozíky, kteří by mohli do sběrného dvoru jet. Podél komunikace nejsou chodníky. Rychlost zde projíždějících vozidel je ovšem zarážející, až bych řekl nebezpečná. Proto budeme v těchto místech provádět kontroly dodržování maximální rychlosti jistě více, než na jiných místech.

Poslední věc, o které bych se chtěl zmínit, protože se nám velmi osvědčila, je evidence psů v registru Městské policie Blatná. Přijďte si k nám zaevidovat svého pejska! V případě, že vám uteče a bude odchycen Městskou policií Blatná, díky našemu registru vám může být obratem vrácen, protože máme ihned k dispozici kontakt na majitele. Internetové registry jsou sice dobrá věc, ale některé fungují jen v pracovní době. Pokud tedy odchytnete psa k večeru, nemáme možnost zjistit jeho majitele, pokud není v registru našem a pes musí být umístěn v Záchytných kotcích Městské policie Blatná. Tuto službu – registraci – nabízíme zdarma a již několikrát se nám vyplatila. Nám, ale především našim čtyřnohým kamarádům, kteří mohli jet rovnou zpět k pánickovi a ne do prázdných kotců za městem.

Roman Urbánek - Vedoucí strážník Městské policie Blatná

POPRASK NA LAGUNĚ

Carlo Goldoni v úpravě Vlastimila Pešky | Divadelní spolek Prácheňská scéna v Písku

pátek 17. ČERVNA od 19:30hod, sokolovna SEDLICE
150Kč Předprodej na 773 991406



Zprávy TS Blatná



Otevření plovárny

Sezóna v roce 2022 bude zahájena
dětským dnem 1. 6. 2022.



Plovárna bude 1.6. 2022 otevřena od 13:00 do 20:00.
Máme nové webové stránky: plovarnablтна.com

INTERVENČNÍ CENTRUM

Domácí násilí není jenom facka...

pro osoby ohrožené domácím násilím
Diecézní charita České Budějovice



Ublížíte Vám?
Chcete se vymanit z moci agresora?

Proti domácímu násilí
se dá bojovat!

Pro bezplatnou pomoc
nás kontaktujte:
tel.: +420 603 281 300
e-mail: ic@dchcb.charita.cz

Kde nás najdete?
Kanovnická 18 (1. patro)
Po 13:00-18:00
Út-Čt 8:00-12:00 / 13:00-16:00
Pá 8:00-12:00 / 13:00-16:00
(pro objednané)

 Diecézní charita
České Budějovice

www.dchcb.cz
 [diecezni.charitacb](https://www.facebook.com/diecezni.charitacb)
 [dchcb.charita](https://www.instagram.com/dchcb.charita)



Církev československá husitská

zve srdečně na

poutní bohoslužbu
v zámecké kapli ve Lnářích

v sobotu **11. 6. 2022** od 14:00

Celebruje ThDr. Filip Štojdl,
biskup Plzeňské diecéze ČČSH

Jan-Matěj Rak

kytarový koncert
v zámecké kapli

Zámek Lnáře

11. června 2022 v 18 hodin

Předprodej vstupenek

Infocentrum Tvrz Lnáře

tel. 380 423 313

Infocentrum Blatná

tel. 380 311 260

vstupné 270,- Kč



Dětská skupina Puntik v Blatné

PŘIJÍMÁ DĚTI
pro školní rok 2022/2023

- Individuální přístup k vývoji dítěte
- Kvalifikovaná péče vždy 2 – 3 pečujících osob
- Rodinné prostředí
- Malá skupina do 12 dětí
- Pestrý výchovně vzdělávací program
- Sleva na dani za školkovné náklady

Přihlášky na www.skolkapuntik.cz
Více informací: skolkapuntik@gmail.com
Mgr. Kateřina Corakidu tel.: 602 273 422
FB Rodinná školka Puntik



Co čte a o čem přemýšlí Jan Kára

Vážené čtenářky, vážení čtenáři,

žijeme ve zvláštní době.

Po dvou letech s covidem jsme se těšili na návrat k „normálu“ a místo toho je tu válka na Ukrajině, ceny potravin, stavebního materiálu, pohonných hmot a vlastně skoro všeho letí vzhůru, inflace je v dvojciferných číslech, v zemi jsou statisíce uprchlíků. Mnozí blednou, když dostanou nový rozpis záloh za plyn a elektřinu, a média nás o nejistotě a chudnutí přesvědčují dnes a denně.

Lze ale vidět i jiný obrázek. Omlouvám se předem všem, kteří mají opravdu hlouběji do peněženky a na které současná situace dopadá opravdu tíživě, ale mám pocit, že na silnicích snad ještě přibýlo aut, že za hezkých jarních večerů zahradní restaurace praskají ve švech, že hrady a zámky jsou v obležení, že koncerty a festivaly mají vyprodáno - a pokud lze věřit zprávám, k moři se v létě chystají statisíce Čechů.

Jak si ten paradox vysvětlit? Čerpáme finanční rezervy, abychom si dopřáli odkládaná potěšení? Je to onen příslovečný tanec na palubě Titaniku? Týkají se problémy jen některých? Nevím, ale každopádně je nejvyšší čas se zamyslet nad tím, jak žijeme

zvedání hladin oceánů. Nejsme přece Bangladéš, nejnižší bod našeho území (Hřensko) je pořád víc než 100 metrů nad hladinou moře.

Snad i proto jsme se na cestu, kterou už delší dobu nabízela Evropská komise v podobě plánů na odbourání fosilních paliv a na maximální podporu obnovitelných zdrojů energie (poslední tzv. klimaticko-energetický balíček je z prosince 2020), nevydávali s žádným velkým nadšením. Je velká škoda, že se tyto plány nepodařilo prosadit dříve - i vinou slabé podpory či odmítání ze strany řady českých politiků.

O tom, že energetická závislost na Rusku není dobrá volba, jsme se mohli přesvědčit už několikrát, třeba počátkem roku 2009. Vlastně stačí podívat se na mapu, kde linie ruských plynovodů a ropovodů připomínají chapadla chobotnice, obepínající velkou část Evropy. A tak konečně - tváří v tvář současné ruské hrozbě - směru-

nejspíše vrátíme k uhlí a budeme dovážet dražší plyn z jiných koutů světa. A adaptaci na nové podmínky chystáme asi skoro všichni: svědčí o tom skokový nárůst poptávky po tepelných čerpadlech, solárních panelech

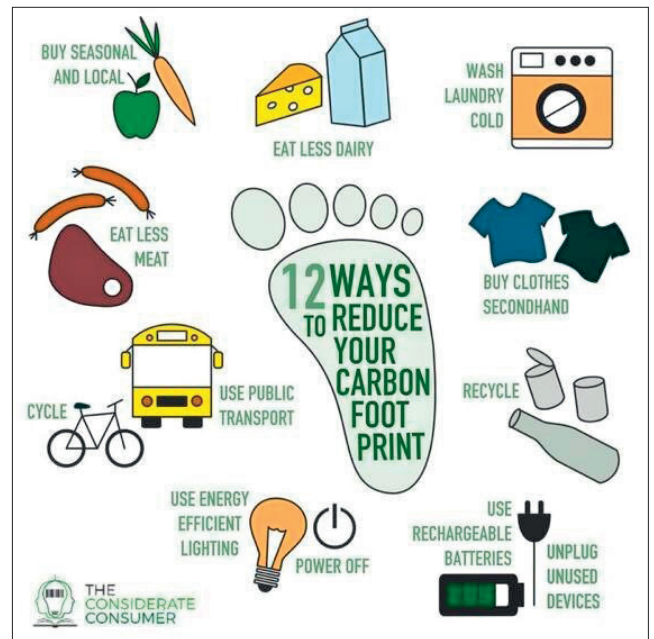

Některé náměty, jak omezit uhlíkovou stopu

či obyčejných kamnech - a zároveň nulový zájem o plynové kotle.

Ve většině strategických úvah i malých kalkulací mi ovšem chybí jedna věc: větší důraz na úspory energie a na úsporné chování vůbec. Chválím zateplování fasád či kotlíkové dotace, ale i tam jde především o investice. A šetřit se dá i bez nich. Můžete například ubrat z nastavené teploty v bytě 1°C (v Nizozemsku uvažují o vytápění na 18°!), můžete ohřívát vodu, jen když jí opravdu potřebujete, nemusíte sedět hodiny v autě s nastartovaným motorem nebo jezdit autem tam, kam pohodlně dojdete pěšky. Nepochybuji, že řada z vás nepodceňuje ani tyto „drobnosti“, ale dobrých rad není nikdy dost.

Pro ty, kteří by se chtěli vydat tímto směrem, mám proto jeden zajímavý tip: spočítejte si pomocí některé z kalkulaček na internetu (například <https://mojeco2.cz/>) svoji uhlíkovou stopu - tedy kolik produkuje skleníkových plynů při určitých činnostech - a popřemýšlejte, jak by se tato „stopa“ dala zmenšit. Asi to úplně nespasí váš rozpočet, ale třeba alespoň něco ušetříte, budete žít zdravěji a navíc trochu „poškádlíte“ Putina, který z našich plateb za ruskou energii financuje válku na Ukrajině.

Jan Kára

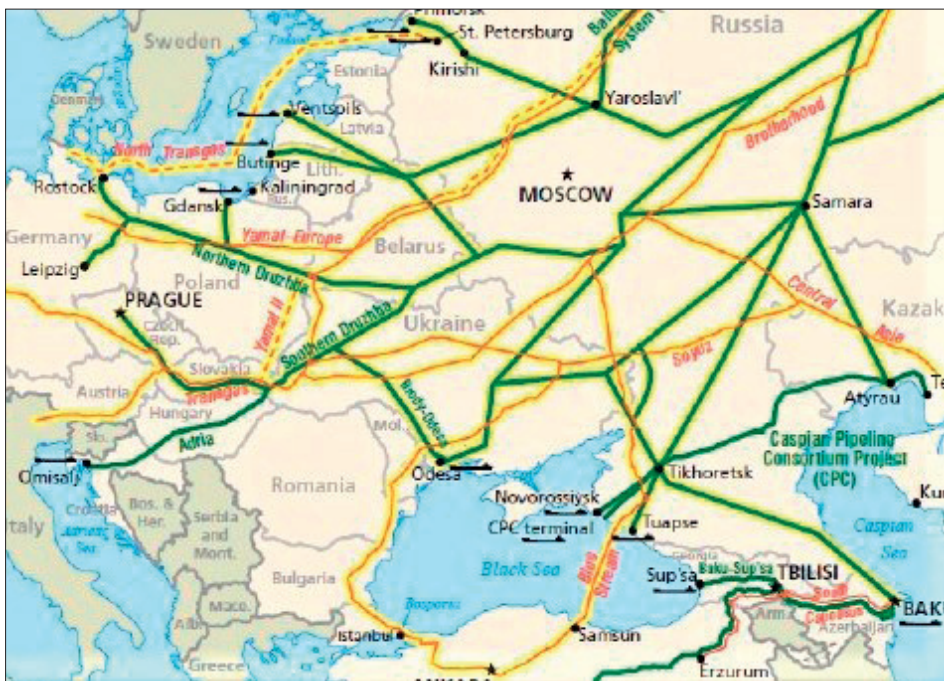

Ruská energetická chapadla obepínají Evropu

a zejména jak zacházíme s energiemi, stejně jako po „ropných šocích“ ze 70. let minulého století.

Donedávna se zdálo, že nás k přehodnocení energetické politiky a poněkud plýtvavého stylu života dožene hrozba změny klimatu. Ale ta hrozba byla pro mnohé poněkud abstraktní - to, že změna klimatu činí některé části zeměkoule už nyní sotva obyvatelnými, nás až tak nevzrušovalo, stejně jako možnost

jeme k tomu, k čemu nás nedohlnala hrozba změny klimatu: tedy k zásadnímu přehodnocování energetické politiky. Pouze s tím, že jde o krizovou situaci a na náhradu ruské energie obnovitelnými zdroji není dost času.

Ceny na čerpacích stanicích či faktury za energie a zprávy z Ruska o „zavírání kohoutků“ jsou dvě strany téže mince a vláda i experti horečně přemýšlejí, jak tuto „kvadraturu kruhu“ vyřešit. Na nějakou dobu se



Moje oblíbené heslo posledních měsíců

Muzeum slaví 100!

Městské muzeum v Blatné 1951–1963

V roce 1951 ustanovil Místní národní výbor Městské muzeum v Blatné. Správcovstvím byl pověřen učitel Josefa Šilha, který měl najít jeho nové umístění, uspořádat a následně zpřístupnit veřejnosti sbírky a provést inventarizaci. Jelikož se v roce 1952 stal ředitelem obou měšťanských škol v Blatné, musel se tak kvůli velké pracovní zátěži vzdát pozice správce muzea. Od 1. května 1953 ho nahradil ředitel školy ve výslužbě Josef Bouček. Ten jako první začal řešit, kde bude muzeum sídlit. V této otázce uspěl na konci roku 1953, kdy Státní památková správa propůjčila muzeu starý palác blatenského zámku. Díky tomu získal naději na rychlé otevření muzea, ale nejprve muselo dojít k nutným opravám prostor. Ty byly dokončeny ve 2. polovině roku 1954, a proto sem mohla být část sbírek, doposud uložená z Rozdražovském paláci, přesunuta.

Se stěhováním hodně pomohl Boučkovci vlastivědný kroužek při muzeu, který vznikl na jaře 1954 a sdružoval ty, kteří měli zájem o dějiny a předměty jak historické tak umě-



Původní podoba starého paláce na zámku Blatná, 1955. Fotografická sbírka Městského muzea Blatná (Fo333/1).

lecké povahy. Jeho členové neplatili žádné příspěvky, ale pomáhali s instalací výstav, stěhováním, získáváním nových předmětů pro muzeum, organizováním přednášek a vlastivědných exkurzí a později i autobusových

zájezdů. S jeho pomocí byly v roce 1954 nainstalovány 2 výstavy, první k 120. výročí vzniku národní hymny „Kde domov můj?“ a k 150. výročí narození jejího prvního pěvce Karla Strakatého, blatenského rodáka, druhá k 100. výročí úmrtí Jana Pravoslava Koubka.

V následujících letech se Bouček soustředil na rekonstrukci dalších místností, ve kterých by mohl zpřístupnit sbírky veřejnosti. K tomu mělo dojít již v roce 1956, ale postup oprav starého paláce se neustále zpožďoval. Ač se Bouček snažil sebeví, od roku 1953 mu bylo jen slibováno a v otevření muzea skoro nepokročil. Proto na konci ledna 1957 adresoval Radě Místního národního výboru dopis, v němž stálo: „Jelikož jsem pozbyl naděje, že bych mohl zdejší muzeum přivést do žádoucího stavu, a vzhledem k špatným pracovním podmínkám v muzeu samém, jakož i vzhledem k svému zdraví, vzdávám se správy muzea k 31. březnu 1957.“

S jeho odchodem nezbyvalo než najít nového správce muzea. Tím se od 1. července 1957 stal Karel Rataj, bývalý školní inspektor. Jeho hlavním úkolem bylo otevřít muzeum. Tohoto poslání se ujal svědomitě a ihned začal s prozatímní instalací v I. patře starého paláce, a to i díky tomu, že se místnosti podařilo částečně opravit. Návštěvníci tak mohli ve velké síni obdivovat vitríny plné keramiky, porcelánu, uměleckořemeslných předmětů, perníkářských forem, skla, textilu, tisků, pečeti, mincí, hodin, předmětů z cínu, cechovních truhel a obrazů. V další místnosti rozmístil měšťanský nábytek a nezapomněl ani na zakladatele muzea, kterému byla věnována třetí místnost s jeho nálezy, tzv. Siblíkova síň. V roce 1958 rozšířil Rataj stávající expozici o vývoj od doby prehistorické, přes feudalismus, kapitalismus až po budování socialismu. V jednom rohu vstupní síň nainstaloval selskou světnici s malbami na skle

a v nástěnných vitrínách zdokumentoval vývoj okresu po stránce politické. Dokonce uspořádal i malý přírodovědný koutek zaměřený na geologii a faunu okresu.



Část Siblíkova sítě na zámku Blatná, 1957. Fotografická sbírka Městského muzea Blatná (Fo122/10)

V této době se řešilo, kdy se Městské muzeum v Blatné stane muzeem okresním. Dle muzejního zákona z roku 1959 bylo nařízeno, že v každém okrese má být jedno okresní muzeum. V okrese blatenském tato

role připadla okresnímu městu, tedy Blatné, a proto se rada ONV usnesla, že muzeum v Blatné bude vystupovat jako Okresní vlastivědné muzeum v Blatné. Tento název ale nepoužívalo dlouho, neboť v roce 1960 vstoupila v platnost nová územní reforma, která Blatnou přičlenila pod okres Strakonice, na jehož území působilo Okresní vlastivědné muzeum ve Strakonici. Proto muzeum v Blatné začalo opět vystupovat jako městské.

Ač bylo muzeum přístupné veřejnosti, další jeho existence závisela na dvou faktorech. Prvním bylo dodělaní urgentních oprav starého paláce (protékala střecha, čekalo se na zrestaurování fresek a vybudování schodiště z přízemí do I. patra a schodiště z I. patra do II. patra, ...) a druhým zmodernizovat vzhled expozice a zabezpečit vystavené exponáty. Na opravy paláce, ale nebyly peníze a k úpravě expozice nedošlo. Proto se MěNV v Blatné rozhodl na jaře 1963 muzeum zrušit s možností jeho pozdější obnovy.

Michaela Mikešová
Městské muzeum Blatná

ANDEL STRÁŽNÝ chrání životy! Aneb jak je důležitá každá minuta...

Čtyřiaosmdesátiletá Miluše je čiperná dáma, ale ve svém věku již potřebuje pomoc. Přeje si žít doma, v bytě v Kamenickém Šenově, kde je zvyklá už

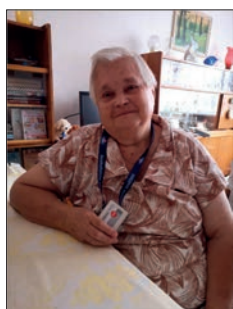

čtyřicet let. Stěhování ke svým dětem odmítla, ve vysokém věku takové změny nejsou jednoduché. Díky celorepublikové službě nepřetržité tísňové péče od Anděla Strážného, z.ú.

tu možnost má, využívá ji už druhým rokem. Zažádala si o Típec, monitorovací přístroj s SOS tlačítkem. „Když jsem si přečetla článek o tomto zařízení v novinách Kamenického Šenova, tak jsem měla jasno. Do té doby jsem netušila, že něco takového existuje. Vždyť mi to může zachránit život,“ říká seniorka.

A tak se i stalo..

Před třemi týdny se jí doma udělalo zle a upadla na zem. Nemohla ani vstát. Naštěstí měla na ruce Típec, a ihned zmáčkla tlačítko SOS. Dispečerky Anděla Strážného neváhaly a okamžitě jí volaly záchranku. S ní přijela

i výjezdová služba, u které má paní uloženy klíče, kdyby se jí něco přihodilo. V nemocnici v České Lípě se dali okamžitě do práce, opeřovali jí prasklý vřed. Lékaři jí po probuzení z narkózy sdělili, že šlo doslova o minuty. Paní Miluška si díky své předvídatosti a nepřetržitě tísňové péči Anděla Strážného prodloužila život. Nyní rehabilituje a těší se zpět domů na svou kočičku Míšu, o kterou se prozatím stará sousedka.

Jak funguje monitorovací zařízení Típec

Típec je přístroj pro seniory či handicapované, kteří žijí sami nebo v domově s pe-

čovatelkou službou bez trvalé péče. Pro lidi, u kterých je velké riziko pádů, jejich zdravotní stav se zhoršuje či ztrácí orientaci.

Klient ho nosí na ruce, je velmi jednoduchý na obsluhu. SOS tlačítko je napojeno na dispečink tísňové péče Anděla Strážného, společná komunikace probíhá přes hlasitý reproduktor. Tipec automaticky detekuje pád. „Kdybych upadla, hned mi budou volat děvčata z dispečinku, jestli jsem v pořádku. A kdyby se mi udělalo nevolno, tak můžu zmáčknout SOS tlačítko a ozvou se. Už jsem ho párkrát omylem zmáčkla a hned se mi z krabičky někdo ozval,“ doplňuje s úsměvem paní Miluška.

Zařízení Tipec automaticky detekuje i nepohyb. Paní Miluše si ho večer dává na krk. „Když si sednu k televizi, nebo se dlouho

začtu do novin, tak už mi volají, proč se nehýbu. Takže když to mám na krku, tak s tím občas zamávám a dávám tím znamení, aby mi nemusela děvčata zbytečně volat. Takhle mě hlídají,“ upřesňuje seniorka.

Paní Miluše využívá i Povídavou linku. „Funguje to tak, že mi děvčata vždycky ve středu zavolají a jen tak si povídáme o tom, co mě zrovna napadne,“ dodává s tím, že si má aspoň s kým popovídat.

Také by se Vám nebo Vaším blízkým hodila tísňová péče?

Anděl Strážný zařízení půjčuje zdarma a první měsíc služby je také zdarma. Následně měsíční provoz služby stojí od 350 do 450 Kč. Pro více informací můžete volat na bezplatnou telefonní linku, která běží NONSTOP: +420 800 603 030. Nebo napište na e-mailovou

adresu poptavka@andelstrazny.eu. Mnoho dalších informací také naleznete na našich webových stránkách: www.andelstrazny.eu.



Praxe elektrikářů SOU Blatná

Střední odborné učiliště Blatná oslaví v září 2022 již 60 let své existence.

Na SOU Blatná <https://soublatna.cz> se v historii školy vystřídalo mnoho oborů. Nabídka se ustálila na oborech, které jsou na trhu práce nejvíce žádané: *Tříleté učební denní obory Elektrikář, Autoelektrikář, Automechanik, Opravář zemědělských strojů. Dvouleté nástavbové studium Podnikání. Dále dálkové studium Vělař a nově dálkové studium Elektrikář, protože poptávka po elektrikářích je v ČR i v Evropě velmi vysoká.*

Studenti oboru Elektrikář získají znalosti a dovednosti pro práci na elektrických zařízeních do 1000 V, včetně datových sítí a prvků zabezpečovací techniky budov. V posledním ročníku získají Osvědčení pro práci na elek-



trických zařízeních dle vyhlášky č. 50/78 Sb. a Osvědčení od specializované firmy pro montáž elektronického zabezpečení.

Studenti vedle teorie od 1. ročníku absolvují ob týden praxi na špičkově vybavených dílnách SOU Blatná, kde provádějí elektrická zapojení, s nimiž se nejčastěji setkají v praxi. Těž vykonávají praktickou výuku přímo u zákazníků podle poptávky. Naposledy se jednalo o opravu uzemnění.

Na bytovém domě v Mečichově č.p. 39 bylo zjištěno nefunkční uzemnění hromosvodové soustavy, které bylo nutné opravit. SOU Blatná dostala možnost se na této opravě

podílet. Této příležitosti využili studenti 1. ročníku, neboť studenti 3. ročníku se připravují na závěrečné zkoušky.



Majitelé bytového domu si nechali předem vyhrabat výkop kolem celého objektu pomocí bagru. Do připraveného výkopu studenti 1. ročníku oboru Elektrikář uložili nový páskový zemnič po celé délce výkopu. Na tento zemnič napojili 4 nové vývody ke svodům hromosvodu. Na závěr byla provedena ochrana všech zemničů proti korozi pomocí zinkového nástřiku.

Po dokončení montáže uzemnění studenti celý výkop zaházeli zpět vyhrabanou zemínou. Tato nově uložená soustava splňuje všechny podmínky a je tímto plně funkční.

Předsedkyně výboru SVJ zaslala dopis na vedení školy: Vážený pane řediteli, jménem předsedy SVJ bych chtěla poděkovat za vykonanou práci vašim studentům 1. ročníku v oboru elektrikář a panu učiteli Alexandru Miškovi v našem bytovém domě. Pod jeho vedením u nás prováděli odborné elektrikářské práce na instalaci hromosvodu. Práci provedli kvalitně, profesionálně a velmi oceňuji i jejich přístup k dokončení celého díla – jejich pomoc při dokončení terénních úprav, úklid apod. Výborná byla též komunikace s panem učitelem, co bylo domluveno bylo stoprocentně dodrženo. Ještě jednou moc děkuji a přeji co nejvíce takových studentů a učitelů. S pozdravem Hana Klečková, předseda SVJ, Mečichov 39.

SOU Blatná

NOC KOSTELŮ **10.06.22**

Za dne ať Hospodin dává svou milost celou

NOC

mu budu zpívat a chválit ho.





KAPLE NEJSVĚTĚJŠÍ TROJICE ŠKVOŘETICE KOSTEL PROMĚNĚNÍ PÁNĚ NA KŘESOVCI PACELICE KAPLE PANNY MARIE BOLESTNĚ ŠKVOŘETICE

SRDEČNĚ ZVEME K NÁVŠTĚVĚ CÍRKEVNÍCH PAMÁTEK
V OBCÍCH ŠKVOŘETICE A PACELICE

18:00 - 22:00 PROHLÍDKA VNITŘNÍCH PROSTOR OBOU KAPLÍ A OKOLÍ KOSTELA

WWW.NOCKOSTELU.CZ

Reakce na článek „Co baroku nesluší“

Dobrý den, vážení a milí čtenáři.

Byl jsem pověřen zastupitelstvem obce Bezdědovice, abych sepsal nějakou reakci na článek paní Berndorffové a paní Jánkové, který vyšel 22. 3. 2022 v Blatenských listech pod názvem „Co baroku nesluší“. Článek přinejmenším pořádně rozhořčil členy zastupitelstva obce Bezdědovice. Dvě osoby, naprosto stavebně neznalé, nevybíravým způsobem a snůškou naprostých nesmyslů pohanily rekonstrukci přístupového schodiště ke kostelu svatého Jana Křtitele v Paštíkách. Tento článek pobouřil i širokou veřejnost. Proto si myslím, že není od věci ukázat na fotodokumentaci pravdivou skutečnost, jak to vlastně s tím „barokním schodištěm“ ve skutečnosti opravdu je.



BEZDĚDOVICE-PAŠTIKY - Barokní schody podle paní Jánkové a Berndorffové

Z článku dvou samozvaných odborníků na vše, vypíchnu podstatné věci včetně fotodokumentace před a po rekonstrukci. Sami pak posoudíte, jak to opravdu bylo a jak je to dnes. Článek bude více méně prohlídkou fotografií s popisky, aby bylo vidět, co se vlastně dělalo a proč.

Původní schodiště, které paní Berndorffová vyfotila v roce 2005, tedy před šestnácti lety a autorka článku nazvala cituji jako *celek, který působí měkce, je v dokonalé harmonii s okolím a jako stavební materiál jsou na něm podle odborníků použity řídké kamenné stup-*



BEZDĚDOVICE-PAŠTIKY - Plynulé navázání dláždění nového schodiště na chodník v areálu hřbitova

nice, již dávno nebylo schůdné. Ba naopak v zimě a po dešti mnohdy nebezpečné. Na fotografiích si můžete všimnout, jaké krásné kamenné stupnice se při rekonstrukci vyndávaly ze země. Jsou to zbytky kamenných obrub od pomníků, nepovedené kusy atd. Abych nezapomněl, v některých stupních byly použity i zbytky rozlámaných pomníků. Všechny tyto kusy jsou naprosto nepoužitelné,

protože kamen je silně degradovaný časem. To znamená, že se použít zpět k opravě nehodily. Celé schodiště bylo navrženo tak, aby volně navazovalo na kamennou dlažbu,



BEZDĚDOVICE-PAŠTIKY - Pohled na nové schodiště se zabezpečením proti pádu a kamenným obložení skalního výběžku

kteří je položena v areálu celého hřbitova. Na rekonstrukci byla vypracovaná PD, takže si nikdo nic nevyucal z prstu. Mimo jiné, je použito stejného kamene, se stejným opracováním a pokládkou. To bohužel našim odborníkům uniklo. Ke schodům směrem do Paštík mohu říci, že to co bylo použito ve článku, je opravdu úsměvné. Cituji – *při tvorbě schodiště od návsi k bráně bylo použito plochých kulatých kamenů, jež poskytla sama příroda. Po pár stupních bylo využito žulových kamenů oválných, které se od silnice stáčely vpravo a začínaly tvořit schody. Na ně navazovaly krásně opracované schodové lišty.*



BEZDĚDOVICE-PAŠTIKY - Pohled na nové schodiště směr Málkov z podesty

Přátelé čtenáři, podívejte se na další fotografie, na kterých je jasně vidět nakolik bylo schodiště schůdné a kde je patrné jaké krásné opracované schodové lišty jsme odsud pracně dostávali, aby se zde vůbec udělalo schodiště, po kterém se nechá normálně chodit. Vyústění do silnice, je na stejném místě, kde končily schody i před rekonstrukcí. A je to z toho



BEZDĚDOVICE-PAŠTIKY - Pohled na nové schodiště směr Paštiky

důvodu, že schody zde byly od počátku, ještě než se udělala nová cesta směrem na Málkov. Ta se stavěla podle informací v roce 1935 a 1936. Původní cesta ke hřbitovu vedla dnes již přes dvůr domu čp. 5 a ústila přímo proti hlavní bráně do hřbitova. Obludná podesta, jak je také hanlivě (nebo zřejmě jde o jeden z dalších odborných názorů či názvů) psáno v článku, je pouze obložený skalní výběžek, který byl narušený erozí. Obklad slouží jako ochrana před další degradací kamene povětrnostními vlivy, aby nedošlo k sesuvu svahu nad ním anebo schodiště. A zábradlí? Bohužel, takové jsou dnes normy. Vyústění původního schodiště i skála je dobře vidět na fotografiích. Celá stavební akce i přes finanční podporu z Jihočeského kraje v rámci POV velmi zasáhla do rozpočtu obce Bezdědovice. Díky této stavbě bylo zabráněno podmačení hřbitovnických zdí i další architektonické památky, a to hrobky rodu Hildprandtů. Bylo odstraněno spoustu navážky, vniklé postupem



BEZDĚDOVICE-PAŠTIKY - Původní schody - zbytky obrub od hrobových míst

času, osvobodil se i vstup ke hrobce, který byl znemožněn právě touto navážkou. A tím se tyto stavby ochránily před poničením vlhkostí. Vzhledem ke své pětadvacetileté praxi ve stavebnictví si dovolím říci, že bylo na čase přijít s opravou a oprava se povedla. Rozumím stavbám a nerozumím fotografování, proto se do toho nemontuji. To samé bych doporučil autorkám. Ševče, drž se svého kopyta, říkávala moje babička. A měla dozajista pravdu. Když něčemu nerozumíš, tak do toho nemel. Lampu na osvětlení schodiště, jsme původně chtěli takovou, která by měla nějaký retro



Pohled na původní vyústění schodiště k silnici s výčnělkem skály, na které stojí schodiště a zbytek pomníku a kameny jako stavební prvky původního schodiště

design, ale bohužel by takový typ neudržel váhu kabelu k napojení na veřejné osvětlení. O zapuštění kabelu do země nemohla být kvůli skalnatému terénu řeč a o napojení na odborné místo kostela nechtěl nikdo slyšet. Proto se zvolila tato varianta. Tedy solární osvětlení.

(dokončení v příštím čísle).



SVAZ TĚLESNĚ POSTIŽENÝCH V ČR z.s. - místní organizace Blatná

Oslava Dne matek

Den matek je den, kdy se vzdává pocta matkám a mateřství.

*Máma je domov, kde svou radost můžeme říct,
máma je slunce, které dokáže nám slzy vysušit,
máma je náruč vřelého objetí, citu a pohlazení,
máma je ta, která má vždy pro nás pochopení.
Být matkou znamená lásku, sílu, odvahu.
Být matkou, to je věčná odpovědnost vůči životu, který stvořila,
být matkou je bezpodmínečná, nevyčerpatelná láska.*

Jako každý rok i tento, kdy maminky po celém světě slaví svůj svátek, jsme pro naše členky připravili na pátek 13. května 2022 v sále KCAŽ Blatná od 13,30 hodin oslavu.

Po úvodním slově vystoupily děti z mateřské školky Vrchlického a odloučeného pracoviště Husovy sady. Holčičky a kluci se střídali v přednesu krásných básní, které potěšily, zazpívali písně na oslavu maminek za hudebního doprovodu. Za svá vystoupení byli odměněni nejen velkým potleskem, ale i malou sladkostí. Také pro všechny členky bylo připraveno pohoštění – zákusek, chlebiček a něco k pití.

Po vystoupení dětí z mateřské školky získali přítomní informace o připravovaných zájezdech, programech, ubytování, místech, která se navštíví a instrukce k odjezdům do Soběšic a Janských Lázní od Aleny Pančové. Všem přítomným členkám bylo popřáno a předána malá kytička.

Na podiu zahrála hudební skupina pana Zdeňka Koubka, založena na zpěv s živým doprovodem kytary pana Rodiny, kláves pana Trefného doplněna trubkou kapelníka za použití profesionálního ozvučení, které dotvářelo dojem velké kapely. Zahráli písničky, které známe, vedle známých hitů i starší oblíbené skladby a taneční rytmy a právě ty zvedly některé z přítomných ze židlí. Kdo chtěl, jen



poslouchal a kdo mohl, ten si hudební rytmy užil na sále. Oslava se všem líbila a proto se protáhla do pozdního odpoledne.

Poděkování za přípravu a průběh oslavy patří nejen členkám výboru, vzorné obsluze kavárny v KCAŽ, ale i sponzorům, hudební skupině pana Koubka, Bufetu u Mlsouna pana Jíchy, SOUs obor cukrář Vodňany.

Milan Vrbský

Svaz tělesně postižených v ČR z.s.

místní organizace

Blatná



NOVÁ ŠKODA
KAROQ
Již od 638 900 Kč



ŠKODA
SIMPLY CLEVER



S měsíční splátkou již od 5 999 Kč

Rozjedte se vstříc novým zážitkům v inovovaném provedení modelu KAROQ. K financování CHYTRĚ navíc zdarma získáte předplacený servis Standard na 5 let nebo do 60 000 najetých kilometrů.

ŠKODA Financial Services

Úvěr, Leasing, Pojištění, Mobilita.

Kombinovaná spotřeba a emise CO₂ vozu ŠKODA KAROQ 47-8,0 l/100 km 123,2-181,0 g/km

Ilustrativní fotografie

Vzorový příklad úvěru na vůz ŠKODA KAROQ 1,0 TSI 81 kW Ambition v ceně 638 900 Kč, při financování se ŠKODA Financial Services v ceně 638 900 Kč, splátka předem 191 670 Kč (30 %), výše úvěru 447 230 Kč, poplatky za uzavření a vedení smlouvy 0 Kč, celkové platby za úvěr 534 263 Kč, celkové platby za úvěr vč. pojištění 581 975 Kč, RPSN vč. pojištění 11,410 %, délka úvěru 36 měsíců poslední nerovnoměrně splátka 366 011 Kč, měsíční splátka úvěru 4 674 Kč, měsíční splátka úvěru vč. pojištění 5 999 Kč, úroková sazba p. a. 7,09 %, ŠKODA Pojištění Standard obsahuje havarijní pojištění povinná ručení 110 % spolúčastí s uzávním bonusu za bezškodní průběh dobaevních pojištění (60 měsíců) a pojištění skla (limit plnění 10 000 Kč). Další parametry jsou: min. 31 let a běžně použíti vozu. Tato indikativní nabídka není nabídkou ve smyslu § 1732 zákona č. 89/2012 Sb. občanského zákoníku, a jejím přijetím nevzniká mezi společnostmi ŠkoFIN s.r.o. a druhou stranou závazkový vztah. Platí při předání vozu zákazníkovi do 30. 11. 2022.

Váš autorizovaný prodejce vozů ŠKODA:

AUTO KÁPL s.r.o.
Malé Nepodřice 41
397 01 Písek - Dobeš
Tel.: 382 270 109
www.autokapl.cz

Auto Kápl

Besedy s hosty Blatenských listů



BLATENSKÉ LISTY

ČTRNÁCTIDENÍK

Po přestávce vynucené covidem se opět rozbíhají besedy s hosty Blatenských listů. Od poloviny roku 2016 jsme jich uspořádali už padesátku. Letos 2.5.2022 byla naším hostem Kateřina Malečková, starostka města a 9.5.2022 režisér Václav Marhoul. V červnu chystáme tři další besedy: 6. června to bude **Broňa Winklerová**, ředitelka Kulturní plantáže v Blatné, 19. června pak **Robert Flandera**, který bude v podzimních volbách usilovat o post starosty Blatné a 21. června Vás zveme na pivo s Mirkem – vítáme společně **Miroslava Kalouska**.

Dovolte, abych v této souvislosti připomněl, že regionální čtrnáctidenník Blatenské listy jsme se rozhodli vydávat krátce po 17. listopadu 1989 v rámci blatenského Občanského fóra. První číslo vyšlo už v lednu 1990 – nejvýraznějšími osobnostmi kolem Listů byli v počátečních fázích určitě Jirka Roh a Karel Pavlík. Blatenské listy jsme pak vydávali jako Občanské sdružení, dnes jsme Spolek a Blatenské listy se mohou pochlubit již 33. ročníkem.

Situace v naší zemi nám není lhostejná, a tak jsme se rozhodli v roce 2016 začít jménem regionálního čtrnáctidenníku Blatenské listy zvat na besedy osobnosti, které nám mají co říci a mohly by posluchače svým rozhledem a názory inspirovat a pomoci se lépe orientovat. Jedním z hlavních problémů, který jsme vnímali, byly informace a dezinformace, které přinášejí zejména nová média a sociální sítě. Proto se naším prvním hostem stal v červnu 2016 známý novinář, dramatik a spisovatel Karel Hvižďala.

Přehled dosavadních besed s hosty Blatenských listů:

2016

Karel Hvižďala: “Média”, Alexej Kelin: “Specifika ruské mentality”, Petruška Šustrová: “Odkazy komunismu”, Michal Kocáb: “Odsun sovětských vojsk”, Václav Žák: “Evropská Unie mezi Ruskem a USA”, Petr Pelikán: “Islám, šaría, migrace, terorismus”, Marcin Piasecki, blatenský farář: “Církev v totalitním Polsku”

2017

Jan Kára, velvyslanec, stálý představitel ČR při OSN: “Aktuální vývoj ve světě a v Čechách”, Jan Ziegler, “Rusko - historie a současnost”, Erik Tabery, šéfredaktor týdeníku Respekt: “Dezinformace”, Michael Žantovský, ředitel knihovny Václava Havla: “Zrada vzdělanců: krize politiky a krize svědomí”, Martin Schulz, novinář: “Jak

se žije politickému komentátorovi”, Marek Wollner, investigativní novinář a spisovatel: “Jak čelit dezinformacím”, Luboš Dobrovský, ministr obrany, velvyslanec v Rusku: “srpen 1968”, Jan Palach, “vztah k Rusku”, Roman Winkler, předseda soudu ve Strakonici: “Co Vy na to, pane soudce?”, Martin Fendrych, spisovatel, novinář: “Volby? Co nás čeká? A co nečeká?“, Cyril Höschl, pedagog, psychiatr a vědecký esejista: “Psychologické zdroje moci a etika”, Michal Horáček, kandidát na prezidenta

2018

Zita Senková, moderátorka a publicistka: “Informace, dezinformace, zkušenosti z médií”, Andor Šándor: “Jak bezpečný je svět, ve kterém žijeme?”, Petra Procházková: “Uprchlíká krize”, Vladimíra Dvořáková: “Lesk a bída vzdělávání”, Břetislav Tureček: “Izrael – radost i prokletí”, Jiří Pehe: “Česká politika a společnost v období globalizace”, Pavel Fischer, kandidát na prezidenta, Eduard Stehlík: “Československé legie a vznik republiky”, Václav Malý “víra a svědomí”, Jan Sokol: “O pravdě, omylu a lži”

2019

Bohumil Kartous: “Boj proti dezinformacím na internetu”, Petr Brod: “Z Čech do světa a zpět”, Anna Freimannová – Krobová: “Jaro Václava Havla 1989”, Jan Měšťan “Poválečný protikomunistický odboj v našem kraji”, Karel Hvižďala: “Média dnes. Moje nové knihy”, Jiří Padevět: “Rok 1945 v českých zemích, aneb co dokáží lidé”, Jiří Moláček: “Propaganda a dezinformace”, Jiří Peñas: “30 let v kulturních rubrikách”, Tomáš Petráček: “Křesťanství a církev v naší společnosti”, Jaromír Štětina: “Rusko jako bezpečnostní riziko”, OF - Sejdeme se na stejné adrese (J.P.Koubka 6) jako před 30 lety. Přivítali jsme také prvního virtuálního vzácného hosta – Zdeňka Jičínského, Petr Pithart: “Voda v krajině, sucho a kořeny environmentální krize”, Petr Kalas, Marek Mora a Jan Kára: “Změna klimatu v souvislostech”

2020

Tomáš Grulich: “Češi v cizině”, Olga Lomová: “Čína v Evropě, Evropa v Číně”, Ivan Gabal: “Dynamika české společnosti v uplynulých 30 letech a co nás asi čeká”, Václav Hubinger: “Co vlastně dělá velvyslanec když pracuje?”

2021

Marek Mora: Viceguvernér ČNB

2022

2.5.2022 Kateřina Malečková : starostka Blatné, 9.5.2022 Václav Marhoul: Tvrdohlavý režisér

O besedy bývá poměrně velký zájem, na besedu s Michalem Horáčkem přišlo asi 150 lidí. Konají se ve velkém sále Komunitního centra aktivního života, v Kulturní kavárně Železářství u Šulců nebo na blatenském zámku

Plakáty a fotografie z besed:

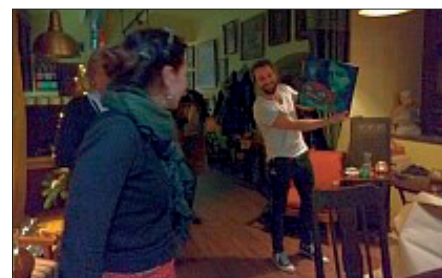

Kulturní kalendář

Akce

27. 5. 19 h

Ivan Hlas trio

Kulturní kavárna Železářství U Šulců
Seskupení skvělých muzikantů – Ivan Hlas, Norbi Kovacs, Olin Nejezchleba

1. 6. 13–17 h

Den dětí spojený s otevřením plovárny

Tentokrát na téma „Výlet do ZOO“
Zábavné odpoledne plné zajímavých úkolů a disciplín pro děti na blatenské plovárně.

Partnery letošního ročníku jsou TS Blatná, Občerstvení U Edy, Piatnik, Město Blatná, ZŠ J. A. Komenského, ZŠ T. G. Masaryka, DDM Blatná, SOŠ Blatná, TJ Datels Blatná, Česká pojišťovna.



1. 6. 18 h

Kavárenský kvíz s Růženkou a Filipem

Kulturní kavárna Železářství U Šulců

3. 6.

Muzejní noc k oslavě 100 let muzea

Oslavy 100. výročí založení muzea – vernisáž výstavy, přednášky, dílny pro

děti, živá hudba, kejklířské představení a další program

Městské muzeum Blatná

10–21 h

Výstava Muzeum slaví 100!

Muzejní kvíz pro zvědavé děti i rodiče

Vstup do muzea po celý den zdarma

16–18 h

U archeologického naleziště na dotazy odpoví archeolog Vlastimil Král z Muzea středního Pootaví Strakonice

Kaplanka

16.30–17.45 h

Příspěvky ke 100. výročí muzea

s následnou debatou

Michaela Mikešová – Historie Městského muzea Blatná v kostce

Čestmír Cimler – Dokumentární práce v regionu

Petr Chlebec – Budování stále expozice

Muzeum všemi smysly



Klub velocipedistů Písek

Ulice Na Příkopech

16–19 h

Dílničky pro děti

Drátkování, psaní brkem, výroba přáníček s pečeti ad.

17 h

Klub velocipedistů Písek

Ukázka jízdy na vysokých kolech, honění obručí

17.30 h

Kejklířské představení kejklíře Slávka

18 h

Vernisáž výstavy Muzeum slaví 100!

18.30 h

The Dark Blue Elephants – koncert
Energická jihočeská kapela překlenující rozličné hudební žánry (saxofon, klarinet, akustická kytara, klávesy, baskytara a bicí)

4. 6. 21 h

Koncert skupiny Hm

Pacelice, u č.p. 18

Výtěžek koncertu poputuje na obnovu

kostela Proměnění Páně na Křesovci

Doprovodný program

14 h prodej výtvarných a keramických děl Marie Mastné a Jany Halló

17 h kurz točení na hrnčířském kruhu

6. 6. 17 h

Kurz zdravého vaření

Tentokrát grilujeme v Hospodě U Datla
S sebou vlastní talíř / tácek a příbor.

Lektorem je Ing. Jan Juráš. Přihlášky na kalousova@plantaz-blatna.cz, cena 100 Kč.

11. 6. 18 h

Jan-Matěj Rak

Zámek Lnáře, kaple

Kytarový koncert

Předprodej v Infocentru Tvrz Lnáře

a Infocentru Blatná

12. 6. 19 h

Koncert kapely M.U.F.

Kulturní kavárna Železářství U Šulců

Kino

27. 5. 20 h

Top gun: Maverick

Akční / drama, USA, 2022, titulky, 140 Kč

1. 6. 19 h

Tři tygři ve filmu: Jackpot

Komedie / akční, Česko, 2022, 110 min, 120 Kč

3. 6. 20 h

Pánský klub

Komedie, Česko, 2022, 89 min, 130 Kč

8. 6. 19 h

Co jsme všichni komu udělali

Komedie, Francie, 2022, dabing, 98 min, mládeži do 12 let nevhodné, 140 Kč

10. 6. 20 h

Jurský svět: Nadvláda

Akční / dobrodružný / sci-fi, USA, 2022, dabing, 146 min, 140 Kč

15. 6. 19 h

Zakletá jeskyně

Pohádka / fantasy / rodinný, Slovensko / Česko / Maďarsko, 2022, 98 min, mládeži přístupné, 140 Kč

17. 6. 20 h

Kdyby radši hořelo

Komedie / drama, Česko, 2022, 84 min, 140 Kč

Knihovna

Od 20. 6. otevíráme po rekonstrukci

21. 6. a 28. 6.

Setkání nad knihou

Komunitní centrum

31. 5. 18 h

Petr Fejk „Jak se dělá ZOO“

Sál

Zábavná talk show, plná výjimečných zkušeností a příběhů se zajímavými zvířaty a lidmi, doplněná

o projekci unikátních fotografií a zakončená autogramiádou a prodejem knih s osobním věnováním. O těžkých začátcích, o povodni a o tom, jak se ze staré zoo stala jedna z deseti nejlepších na světě. Petr Fejk je bývalý ředitel pražské zoo a jeden z nejnámějších manažerů v ČR. Dnes především přednáší a publikuje. V roce 2021 vydal knihu vzpomínek „Jak se dělá zoo“, kterou nám přijede představit. Vstupné 100 Kč, předprodej od 2. 5. v IC Blatná

2. 6. 16–19 h

Nástup do školky s úsměvem,

Mgr. Eva Mikešová

Chcete svému dítěti i sobě co nejvíce ulehčit nástup do školky? Psycholožka, psychoterapeutka a lektorka Eva Mikešová nabídne tipy, jak co nejlépe zvládnout nástup dítěte do školky, kdy je dítě opravdu připravené na odloučení od rodiče, jaký vliv může mít nejistota rodiče a jak s ní pracovat apod. Akce proběhne ve spolupráci s MAS Blatensko. MAP Blatensko II – CZ.02.3.68/0.0/0.0/17_04/7/0010653
Příhlášky na kalousova@plantaz-blatna.cz, kapacita omezena.
Cena 100 Kč

6. 6. 16.30 h

Keramika s Jitkou Křivancovou

Ateliér
Příhlášky na +420 604 842 161, polickova@plantaz-blatna.cz

7. 6. 17 h

Jak jsem žil v Etiopii, Pavel Poláček

Kavárna KCAŽ
Ing. Pavel Poláček, CSc. vystudoval zemědělství a zahraniční obchod. Dlouhá léta pracoval v zemědělské výrobě a později v zahraničním obchodu. Měl také možnost působit v Kanadě a Etiopii. Je autorem několika knih. Jeho rod pochází z Blatné. Etiopie je kolébkou lidstva, což dokazují paleoantropologické nálezy. Etiopie je jednou z nejstarších křesťanských zemí světa, která zaujme především milovníky přírody svou rozmanitostí a malebnými krajinami, zaujmou jezera, hory, a hlavně četné národní parky, ve kterých může návštěvník zahlédnout mnoho zvířete.

9. 6. 17 h

Nebojte se médií

Kavárna
Aneb „Ať nám slouží a ne vládnou“ Procvičte se v ovládnání mobilního telefonu, zacházení s e-mailem a počítačem. Ve spolupráci se studenty Střední odborné školy Blatná vám v Komunitním centru rádi poradíme.

14. 6. 17 h

Science Café: Čestmír Cimler, Středověká architektura na Blatensku

Kavárna
Středověká architektura na Blatensku a v jeho okolí
Nejstarší dochovaná architektura na Blatensku a v jeho okolí vykazuje mnoho specifických rysů, které nikde jinde v České republice nenajdeme. Seznámíme Vás tak se stavebním vývojem nejvýznamnějších středověkých staveb v našem regionu – kostel sv. Voršily v Újezdci u Bělčic, tvrz/hrad v Buzicích ad. Povíme si, jaký materiál se na jejich výstavbu nejčastěji používal, jaké tuzemské i zahraniční vlivy na jejich podobu zapůsobili, jaké bylo jejich původní vzezření nebo jak bychom se k nim měli chovat z pohledu památkové péče.

V podobném duchu se budeme věnovat i jejich fundátorům.

16. 6. 16.30 h

Pedig s Danou Koubkovou

Ateliér
Příhlášky na +420 604 842 161, polickova@plantaz-blatna.cz

21. 6. 18 h

Host Blatenských listů – Miroslav Kalousek

25. 6. 10 h

Plenér s Lenkou Pálkovou

Stálé akce

Rehabilitační cvičení pro mladší i starší

Pondělí 16–17 h
Velká klubovna
Pořádá STP Blatná

Cvičení pro maminky s dětmi

Po, út 9.30–10.30 h
Velká klubovna
Cvičení s dětmi, společné tvoření a hra.
Pondělí pro maminky a děti do 6 měsíců, úterý pro maminky a děti do 2 let.

Pilates Clinic a zdravotní cvičení

Út, st
Velká klubovna
Pravidelné lekce Pilates Clinic a Zdravotního cvičení s Terezou Maškovou. Více info a rezervace na www.tmaskova.net nebo na tel. +420 604 538 200.

Rehabilitační a protahovací cvičení pro tělesně postižené a seniory

Středa 10–11 h
Velká klubovna
Pořádá STP Blatná

Náprava řeči

Středy dle telefonické domluvy
Šatna
Mgr. Petra Tuháčková,
+420 602 303 083

GROOVE DANCE s Jarkou Divišovou

Středa 17.30–18.15 h
Sál

Jazykové konverzace

Čeština pro cizince

Úterý 16.30–17.30 h

Anglická konverzace

Pondělí 18–19 h

Francouzská konverzace pro začátečníky

Středa 15–16 h

Německá konverzace

Středa 17–18 h

Anglická konverzace

Čtvrtek

16:30–17:30 h začátečníci

17:30–18:30 h mírně pokročilí

Výstavy

út–ne 10–17 h

Muzeum všemi smysly

Náměstí Míru 212
Interaktivní historie Blatné a Blatenska od příchodu prvních lidí až po současnost.

2. 4. – 30. 6. út–pá 9–17 h

Alena Šustrová – Bylo nebylo

Komunitní centrum, Galerie Spektrum
Výstava fotografií

4. 4. – 20. 6. út–pá 9–17 h

Výstava obrazů – Veronika Nováková

Komunitní centrum, chodba

3. 5. – 19. 6.

Matouš Vondrák – Obrazy

Kulturní kavárna Železářství U Šulců, Galerie Pod drakem
Obrazy malíře, grafika, teoretika umění a pedagoga Matouše Vondráka (1943, Písek-2011, České Budějovice), který část svého života strávil v Blatné.

10. 5. – 26. 6.

Matouš Vondrák – Obrazy

Infocentrum, Galerie v Íčku

28. 5. – 28. 8. út–ne 10–17 h

Muzeum slaví 100!

Městské muzeum Blatná, náměstí Míru 212
Městské muzeum Blatná započalo svoji historii už před 100 lety. O jeho vznik se zasloužil amatérský archeolog a pedagog Josef Siblík, jehož archeologické nálezy se staly prvními sbírkami muzea. Oslavte s námi kulaté výročí návštěvou výstavy, která zábavnou formou mapuje strastiplné dějiny této instituce. Uvidíte, jak vypadalo muzeum v dobách jeho začátku; dozvíte se o jeho nejdůležitějších osobnostech; prohlédnete si, kterak vypadaly výstavy v průběhu časů dávných i nedávných; zjistíte, kdo v muzeu a pro

muzeum pracuje. Na výstavě myslíme i na děti, takže se nebojte je vzít s sebou! Vyzkouší si vzrušující hledání archeologického pokladu, pečlivou práci restaurátorskou, tvorbu vlastní výstavy a mnoho dalšího. Slavnostní vernisáž proběhne v rámci Muzejní noci 3. června.

30. 5. – 26. 6.

Bez půdy to nepůjde

Nám. J. A. Komenského
Pořádá odbor životního prostředí MěÚ Blatná ve spolupráci s Biologickým centrem Akademie věd ČR
Výstava umožňuje nahlédnout do fascinujícího světa v půdě a pochopit její význam pro život na Zemi.

20. 6. – 21. 8.

Kamila Berndorffová – Moje Indie

Kulturní kavárna Železářství U Šulců
Výstava fotografií

20. 6. – 21. 8.

Klára Jánská – Kresby z indických deníků

Kulturní kavárna Železářství U Šulců

20. 6. – 21. 8.

Rameshwar Sharma – Malby na plátně

Galerie Pod drakem

Pěstujeme kulturu

www.plantaz-blatna.cz

Blatná město růží

**Výstava růží
2. 7. 9 - 22h**



Historické centrum Blatné ozdobi v sobotu 2. července druhý ročník Výstavy růží, který se ponese v duchu bílé sadové růže šlechtitele Jana Böhma - Ave Maria. Výtvarné pojetí výstavy i doprovodný program se tedy dotkne především bílé barvy a tematiky spojené právě s Ave Maria. Přes tři tisíce růží v originálně pojatých tematických aranžích prostoupí svou vůní unikátní areál kostela Nanebevzetí panny Marie, farních zahrad, nábřeží, vinného sklípku Kaplanka nebo muzejních kobek. Pro rodiny s dětmi je připravena paleta tvůrčích dílen, divadelní představení teátru Pohadlo i relaxační a pikniková místa ve stínu u vody s možností

zapůjčení lodiček. Nábřeží ožije tematickými růžovými trhy s nabídkou sazenic růží a širokým sortimentem originálních produktů z růží a šípků – šperků, kosmetiky, sirupů, svíček apod. Těšte se také na růžová menu, kulinářské speciality a originální letní deserty a drinky.

V letošním roce si zároveň připomínáme 100 let od dokončení stavby rondokubistické vily Jana Böhma. Návštěvníky výstavy tedy zavedeme po budoucí růžové stezce „Blatenských královen“ až k tomuto významnému objektu architekta Jana Komance. Součástí programu bude odborná přednáška nejuznávanějšího českého odborníka v oblasti růžařství RNDr. Jiřího Žlebčika. Návštěvníky výstavy čeká také slosování o deset exemplářů Böhmovy bílé růže Ave Maria. V bílé se letos ponese také svatební floristika nebo baletní performance. Leitmotiv Ave Maria se promítne i do programu odpoledního koncertu padesátičlenného chlapeckého sboru Bonifantes v rámci festivalu Rosa Bohemica, se kterým je výstava propojena.

Tečku za celodenním programem učiní dražba květinových aranží a večerní koncert koncipovaný jako pocta šlechtiteli Janu Böhmovi, který proslavil své ikonické královny květin a město Blatná po celém světě. Prvorepublikovou atmosféru, dobu největšího rozkvětu Böhmových růžových plantáží připomenou swingové melodie v podání B-Side Bandu a Vojty Dyka. Srdečně Vás zveme na hlavní kulturní událost Blatné – města růží.

Více informací a předprodej
www.plantaz-blatna.cz

VOJTĚCH
DYK &
B-SIDE
BAND
BANDLEADER
JOSEF BUCHTA



Sport

Splněný sen trenérů mládeže – plné tělocvičny

Ve čtvrtek 19. května měli třetíáci a čtvrtáci obou ZŠ v Blatné možnost seznámit se s basketbalem. Přijeli trenéři basketbalu ze Strakonice a Českých Budějovic i s „maskotem“ a několika hráči a umožnili dětem vyzkoušet si nejrůznější aktivity, používané při tréninku. Pokud se dětem tyto vzorové tréninky líbily, mohou se přihlásit do nově zřízeného oddílu míčových her v TJ Sokol Blatná. Oddíl se schází ve středu od 18.00 do 19.00 hodin v sokolovně, za pěkného počasí venku na hřišti.

B. Malinová



„Pokud se nezmění financování amatérského sportu, myslím, že se do budoucnosti bavíme o velkém problému.

Protože zadarmo v dnešní době nejde dělat nic,“ domnívá se předseda blatenského hokejbalu Jan Kafka.

Blatenský hokejbal prožívá doslova zlatý věk. **TJ Blatná Datels**, jak zní oficiální název úspěšného manšaftu, se stal vítězem II. Ligy a zajistil si právo na postup do ligy I. Pro sportovní organizaci, všechny její fanoušky a mateřské město Blatná se jedná o heroické vzepětí, které bude přepisovat dějiny. Docela určitě.

V této souvislosti odpověděl na několik otázek předseda blatenského hokejbalu Jan Kafka:

„Mohu poprosit o vaši osobní sportovní vizítka“.

„Začínal jsem s hokejem v Písku, který jsem hrál až do nástupu na vysokou školu. K hokejbalu v Blatné mě přivedl Daniel Málek cca ve čtrnácti letech. Po první restartované sezóně, kterou řídil Dan, na mě spadlo řízení celého týmu mužů na několik let. Před dvěma lety jsem převzal řízení celého klubu a muž-

ský tým předal do správy klukům. Teď je to poslední sezóna pro mě na minimálně dva



roky- kvůli stavbě domu, náročnosti práce a volného času. Myslím si, že s tímhle se v dnešní době potýká spousta amatérských klubů. Bydlím v Písku, takže jenom na cestě tam a zpět strávím hodinu plus X hodin práce. Všechno zadarmo, pouze z lásky k tomu klubu. Pokud se nezmění financování amatér-

ského sportu, myslím, že se do budoucnosti bavíme o velkém problému. Protože zadarmo v dnešní době nejde dělat nic.“

„Za jakých okolností a kdy jste se stal trenérem blatenského hokejbalového týmu.“

„To, že jsem se posadil na lavičku právě při Českém poháru je dáno tím, že jsem dlouhodobě zraněný. Jinak dělám pouze předsedu hokejbalu. Přímou určeného trenéra nemáme- vždy supljuje ten, kdo nemůže hrát. Jinak má na starost tým rada starších hráčů. Myslím si, že pro druhou ligu je to dostatečné při dobrém kolektivu, který máme.“

„Kterými úskalími se vám ho podařilo převést, na co jste u svých hochů nejvíce hrdý.“

„Byl jsem na lavičce i u utkání semifinále v Suchdole, kde se nám podařilo přehrát na jaře tým z I. Ligy divize západ, co se pohybuje na špičce tabulky. Tenhle zápas беру asi jako nejlepší, co jsem od kluků viděl. Myslím, že i z hlediska klubové historie. Samozřejmě si ceníme i skalpu extraligové Plzně, která zápas podcenila a nepřívezla do Blatné nejsilnější sestavu. A na co jsem nejvíce hrdý. V sezóně 2012/ 2013 se žádný mužský hokejbal v Blatné nehrál. Povedlo se nám restartovat tým až pro sezónu 2013/ 2014 v krajské lize. Za těch osm sezón jsme dokázali vyhrát krajskou ligu a v Českém poháru jsme skončili mezi osmi nejlepšími manšafy v České republice. Tohle si myslím, že je parádní vizítka jak pro kluky, klub i město Blatná.“

„Největší hvězdy vašeho týmu.“

„Tak bezpochyby David Braun, který válí za extraligové Dobrušku a většina kluků, co tady prošla extraligou dorostu. Pro obdiv i Zdeněk Vinter st., který svými výkony dokazuje, že věk je jen číslo.“

„Úrazy, zranění vašich kluků během sezón a naopak některé kuriozity a veselé zážitky.“

„Jelikož je hokejbal docela tvrdý sport, tak k pár zraněním došlo. Díky tomu, že se kluci znají odmala, je každá výhra takovou oslavou a díky skvělé partě jsou těch zážitků spousty. Asi nic z toho by se nemělo ventilovat.“

„Vize do budoucnosti.“

„Jak jsem zmínil, беру to jako komplexních osm let, kdy se pořád posouváme dopředu. Samozřejmě se teď bavíme o případném postupu do I. Ligy. Tady musíme zhodnotit naše časové a finanční možnosti. Pár z nás zakládá rodiny, staví si domy a skloubit to s prací je někdy těžké. Ohledně finanční stránky je případná sezóna v první lize dvakrát náročnější.“

„Financování vašeho týmu.“

„Všechno si platíme sami. Od energií na zimním stadionu, přes rozhodčí, cestovné vlastními auty až po dresy a vybavení, včetně startovního. Sezóna nás tak vyjde až

na 80 000 korun. Město Blatná přispívá pouze na sportovní náklady, spojené s mládeží.“

Láska ke sportu buď je anebo není. Jak vidno, prima parta při blatenském hokejbalu jí má na rozdávání. Jinak by nikdy nedosahovala tak pěkných výsledků za vlastní nadprůměrné spoluúčasti časové i peněžní.

Vladimír Šavřda



Výsledky Memoriálu Jana Janovského konaného 14. 5. 2022

Předškoláci do 3 let 50 m

1. Matěj Samec	16,2
2. Anabel Süssmilichová	19,9
3. Kateřina Zemanová	18,2
4. Josef Chlanda	18,6
5. Klára Scheinherrová	18,9
6. Anežka Vágnerová	19,0
7. Štěpán Hajdušek	19,1
8. Maxmilián Tanzer	19,2
9. Kryspín Květoň	19,5
10. Johana Šilhová	22,3
11. Veronika Šindlerová	26,1

Předškoláci chlapečci 4-5 let 100 m

1. Jan Chlanda	26,3
2. Jiří Šindler	26,9
3. Ondřej Pechlát	31,3
4. Vít Soukup	31,5
5. Robert Süssmilich	32,0
6. Štěpán Hajdušek	45,4

Přípravka žáci 6-7 let 200 m

1. Adam Žiga	43,8
2. Lukáš Prokopec	51,3

Přípravka žákyně 6-7 let 200 m

1. Rozárka Chlandová	44,3
2. Zuzana Malinová	49,8
3. Diana Kristal	59,4

Nejmladší žáci 8-9 let 400 m

1. Jan Mazánek	1:42,3
----------------	--------

Nejmladší žákyně 8-9 let 400 m

1. Zuzana Mázdrová	1:33,0
2. Pavla Šilhová	1:39,0
3. Ella Prokopcová	1:45,7
4. Natálie Žigová	1:49,1

Mladší žákyně I. 10-11 let 600 m

1. Mariella Hrdlička	2:18,3
2. Veronika Fialová	2:20,1
3. Apolena Trunečková	2:23,4
4. Anna Mazánková	3:01,9

Mladší žáci I. 10-11 let 800 m

1. Cyprián Smoleň	3:34,3
-------------------	--------

Mladší žákyně II. 12-13 let 800 m

1. Hana Šilhová	3:02,6
2. Kateřina Slavíková	3:06,9
3. Lucie Zemanová	3:12,0
4. Petra Cmunťová	3:15,3

5. Karolína Pangrácová	3:19,7
6. Linda Soukupová	3:26,0
7. Leontýna Pangrácová	3:27,9

Mladší žáci II. 12-13 let 1000 m

1. Robert Mázdra	6:22,0
------------------	--------

Starší žákyně 14-15 let 800 m

1. Ema Soukupová	3:14,9
2. Pavla Cmunťová	3:32,0

Starší žáci 14-15 let 1000 m

1. David Kubát	6:03,4
----------------	--------

Ženy do 39 let 3000 m

1. Zlata Rytířová	16:42,2
-------------------	---------

Ženy přes 40 let 3000 m

1. Libuše Benešová	16:32,7
--------------------	---------

Ženy 5000 m

1. Aneta Šornová	23:12,2
2. Eva Fialová	24:12,8

Muži do 39 let 5000 m

1. Viktor Křivonoska	20:24,8
2. Oliver Kubát	22:18,2
3. Michal Sedláček	23:16,6

Muži 40-64 let 5000 m

1. Dušan Bartoš	20:27,1
2. Pavel Kubát	23:02,2
3. Jiří Vrba	23:35,0
4. Rost'a Kudrlička	26:38,8

Muži přes 65 let 5000 m

1. Václav Valíček	22:17,9
2. Miloslav Mráz	26:47,6
3. Milan Vokáč	27:10,0
4. Miroslav Prokopec	27:40,1

Ženy 10 000 m

1. Lenka Malinová	51:47,9
-------------------	---------

Muži 10 000 m

1. Ondřej Hulač	38:35,1
2. Theodor Fiala	44:22,5
3. Štěpán Tuháček	47:09,0
4. Tomáš Prokopec	48:03,7
5. Jakub Jodl	50:31,8
6. Václav Doležal	52:45,6



12. ročník soutěže ve střelbě ze vzduchovek

„ZLATÁ MUŠKA“

v Pacelicích v neděli 29. května 2022 na hřišti u obecního domu v Pacelicích

Prezentace od 12.00 do 13.00 hodin

Soutěží se v kategoriích: předškolní děti do 5 let, děti 6 až 10 let, mládež 11 až 15 let, muži a ženy

Srdečně Vás zveme na dobročinný bleší trh pořádaný Psychiatrickou léčebnou Lnáře. Přijďte s námi strávit příjemný den na zahradě v areálu PL a odneste si staronové poklady pro zlepšení nálady!

PL Lnáře
15. 6. 2022
10 - 17 h

Lnářský blešák



LK Transport s. r. o. přijme řidiče C + E pro pravidelné jízdy 2 x týdně CZ - D - CZ, víkendy volné. Čistý příjem 40 - 45.000,- Kč čistého včetně cestovních náhrad.



Kontakt: 603 242 581

Nej.cz



INTERNET

po optické síti až 500 Mb/s

od 299 Kč/měs.

TELEVIZE

vlastní výběr programů

200+



MOBIL

pro celou rodinu



KVALITNÍ OPTICKÁ SÍŤ



VÝHODNÉ SPOJENÍ INTERNETU A NEJTV



VOLNÁ DATA A NEOMEZENÉ VOLÁNÍ



LOKÁLNÍ PODPORA

Pobočka Blatná

Nad Lomnicí 1255, Blatná
sluzby.blatna@nej.cz
488 999 488

www.nej.cz

NABÍDKA STAVEBNÍCH POZEMKŮ V KASEJOVICÍCH

Město Kasejovice nabízí stavební pozemky o výměře od 790 m² do 1360 m² v obytné zóně Chloumecká v Kasejovicích za cenu od 1300 Kč/m².

Více informací na
www.kasejovice.cz



Cukrárna Kavárna Segafredo

v Blatné – firma Martina Zdvořáčková

PŘIJME

PRODAVAČKU - SERVÍRKU

měsíční příjem 25 000,- až 30 000,-

- Nevyučené v oboru zaučíme.
- Mezi směnami možnost ubytování.
- Příspěvek na dopravu, stravu a další benefity.
- Nabídka zařízeního služebního bytu 1+0 ZDARMA.
- Přijmeme brigádnice na víkendy, tj. SOBOTY a NEDĚLE – studenty o víkendech i mimo víkendy, v době jejich volna a prázdnin.
- Možnosti přivýdělků na vedlejší pracovní poměr.

Kontakt: Osobně v cukrárně v Blatné, nebo na tel.: 602 659 545 / 608 939 373

 **PFEIFER**

Pfeifer – stabilní rodinná firma s budoucností.

Volné pracovní pozice v Chanovicích:

- ≡ Obsluha lisu
- ≡ Obsluha výrobní linky
- ≡ Směnový údržbář
- ≡ Řidič bočního VZV – nakládka kamionů na hale – 2 směny
- ≡ Řidič VZV nad 5t

Nabízíme:

- ≡ Atraktivní systém odměňování
- ≡ Transparentní prémiový systém
- ≡ 13. plat, stravenky
- ≡ Náborový příspěvek 12.000,- Kč
- ≡ Příspěvek na penzijní připojištění ve výši 3% hrubé mzdy
- ≡ Svozy do zaměstnání ze směrů:
Klatovy, Sušice, Horažďovice,
Nepomuk, Strakonice a Blatná

Přijďte se informovat osobně každou středu v 9,00 hod, popř. zavolejte a domluvte si datum a čas, který Vám vyhovuje.

PŘIDEJTE SE K NÁM A STAŇTE SE SOUČÁSTÍ SILNÉ RODINY PFEIFER! TĚŠÍME SE NA VÁS!

Pfeifer Holz s.r.o · paní Ivana Šimonová
Chanovice 102 · CZ-341 01 Horažďovice
Tel. 602 659 522 · nabor@pfeifergroup.cz



Inzerce



AUTOSERVIS SOU Blatná

- Diagnostika, seřízení a opravy osobních a užitkových automobilů
- **Servis vozidel**
- Měření emisí motorů (zážehových a vznětových), příprava na TK
- **Opravy traktorů a zemědělské techniky**
- Základní kurzy svařování, školení a přezkušování



+420 383 412 335
+420 773 444 559

E-mail: info@soublatna.cz

Příjem zakázek Po až Pá 7-14 h



Střední odborné učiliště Blatná,
U Sladovny 671, 388 16 Blatná
www.soublatna.cz

ELEKTROMONTÁŽE



Petr Hrubý

Provádíme bytové a průmyslové elektroinstalace, hromosvody, rozvaděče, přihlášky E.ON., servis, opravy a údržby el. zařízení včetně revizí.

mobil: 605 463 400 • email: hruby.elektro@seznam.cz

PODLAHY KRAMÉŠ & MÜLLER

NABÍZÍ:

- koberce, lina, plovoucí podlahy
- interiérové dveře
- velký výběr lišt

**REKONSTRUKCE BYTŮ
SÁDROKARTONOVÉ SYSTÉMY
PŮDNÍ VESTAVBY
DROBNÉ ZEDNICKÉ PRÁCE**

KRAMÉŠ 777 815 005 • MÜLLER 777 815 003



Autodoprava Petr Chvátal Blatná

Chlumská 1355 - 388 01 Blatná
+420 603 247 601

www.adchvatal.cz ad.chvatal@seznam.cz

- ▶ Zemní a výkopové práce, traktorbagr + otočný bagr
- ▶ Dovoz kameniva, písku, betonu
- ▶ Kontejnerová přeprava, pronájem kontejneru, odvoz suti
- ▶ TATRA 815 sklápěč + hydraulická ruka



Přijmeme 1-2 řidiče MKD řidičský průkaz sk. C + E,
mzdové ohodnocení – 41.000 Kč,
pojištění pracovní neschopnosti, 13. plat, víkendy volné,
stálá práce



Pronájem bytu 2+1, 50m² s balkonem
v Blatné v Nerudově ul.

Dlouhodobě. Volné od 1.5.2022.

Dva neprůchozí pokoje plus kuchyň.

Nájem 10.000,-Kč/měs. plus zálohy na služby
3.500,-Kč/měs., el. na nájemce přímo od dodavatele. Kauce jeden nájem a služby.

Tel. 775 225 855



ADVOKÁTNÍ KANCELÁŘ
Zájeda, Stejskal & Partners s.r.o.

Palackého 28, 388 01 Blatná
info@ak-zzs.cz | tel.: +420 725 877 726
www.zajeda.cz

Elektromontáže

Blatná, spol. s r.o.

- ➔ *Elektroinstalace pro všechny typy objektů*
- ➔ *Projektování el. přípojek a elektroinstalací*
- ➔ *Elektropřípojky od A do Z*
- ➔ *Montáže a opravy hromosvodů*
- ➔ *Revize elektro a hromosvodů*

Dále nabízíme:

- zemní a výkopové práce strojně
- protlaky pod komunikacemi, řezání povrchů

Kontakt na tel.: 602112400, 602132227
e-mail: info@elektromontaze-blatna.cz

TELEVIZNÍ ANTÉNY MIROSLAV KOUBEK



- měření signálu, instalace a prodej antén a satelitů
- prodej zesilovačů, set top boxů a příslušenství
- dekódovací karty

telefon: 724 130 630

SEDLÁČEK

✦ *žaluzie všech typů*

✦ *sítě proti hmyzu*

ŠILHOVA 756, 388 01 BLATNÁ
MOBIL: 606 212 353, 607 760 407
WWW.PSINTERIER.CZ

Nevíte si rady s PC v Blatné a okolí?
Volejte nonstop 24 hodin denně, 7 dní v týdnu

O.S. SERVIS oprava a prodej počítačů



- Zjištění závady, čištění, odvírování
- Instalace softwaru
- Diagnostika závady v sítí / PC
- Zapojení, prodej a sestavování
- Správa a zabezpečení sítí
- Dodavatel veškeré výpočetní techniky

mail: info@servisos.cz
www.servisos.cz

NONSTOP servis: +420 776 134 004

NONSTOP servis +420 776 134 004

REKONSTRUKCE A STAVBY



BLATNÁ

**Nejlepší ceny
v regionu.
Informace na webu.**

**Novostavby
Rekonstrukce objektů
Bytová jádra
Zateplovací práce
Rozpočty a poradenství
zdarma**

www.patrikflachs.cz

Tel: 731 466 512

JIŘÍ DVOŘÁK

INSTALATÉR – TOPENÁŘ

+ 420 606 741 061
topdvorak@seznam.cz

VODA

PLYN

TOPENÍ

SVÁŘEČSKÉ PRÁCE

JÁDROVÉ VRTÁNÍ

MONTÁŽ A DEMONTÁŽ

KOVOVÝCH DÍLCŮ

Space Solution s.r.o.
STAVEBNÍ SPOLEČNOSTVÝSTAVBA A REKONSTRUKCE
BYTOVÝCH
I NEBYTOVÝCH OBJEKTŮ
NOVOSTAVBY
KOMPLETNÍ STAVEBNÍ ČINNOST

BLATNÁ

www.spacesolution.cz
+420 737 18 19 19
info@spacesolution.cz**Autodíly -
železářství**

MAREK CHVÁTAL

- ⇒ náhradní díly Škoda
+ zahraniční vozidla
- ⇒ autodoplňky, maziva, oleje
- ⇒ výroba klíčů
- ⇒ prodej vložek, zámků, kování
- ⇒ sjednocování a oprava vložek FAB,
TITAN
- ⇒ elektrické a ruční nářadí
- ⇒ vruty, šrouby, hmoždinky, kotvy

Nová služba: broušení nožů, nůžek,
seker a dlátProvozní doba: Po-Pá 7.30 - 16.00
So 8.00 - 11.00J. P. KOUBKA 81, BLATNÁ
tel: 777 024 366, 383 422 111
e-mail: chvatalm@seznam.cz**PŘIJMU ŘIDIČE**skupiny C + E
na pravidelnou linku
BLATNÁ-JIHLAVA
Plat: 35.000 KčOD ČERVENCE
NOVÉ AUTONástup možný ihned
Info tel.:
777 668 103**Prodám
krmné brambory
kg za 2 Kč.
Telefonní číslo
725 501 891.
Zn. Tchořovice**

Domen PETRA Maňav Zofie Peterová

**KRMIVA, KRMNÉ SMĚSI
CHOVATELSKÉ POTŘEBY**pro: králíky, nosnice, kuřata, prasata, kachny, krůty, hlodavce,
papoušky, rybičky, psy, kočky a další ...

rozvoz po Blatné

tel: +420 774 442 651, obchod@nelari.cz

**tř. J. P. Koubka 86, Blatná**
v průjezdu na náměstí u kašny**Prodej slepiček**Červený Hrádek prodává slepičky typu Tetra hnědá,
Dominant všechny barvy, Green Shell-typu Araukana
a Dark Shell-typu Maranska. Stáří 16- 20 týdnů, cena
199 -245,- Kč/ ks

Prodej: 30. 5. 2022

Blatná - zastávka u Penny - 11.30 hod.

Výkup králíciích kožek –cena dle poptávky

Info :Po-Pá 9.00-16.00 hod.,tel. 601 576 270,
728 605 840,www.drubezcervenyhradek.cz**PROVÁDÍM ZEDNICKÉ, MALÍŘSKÉ, OBKLADAČSKÉ PRÁCE
A DALŠÍ PRÁCE DLE DOMLUVY
TEL.: 721 757 399****POSLEDNÍ VLNA DOTACÍ
NA VÝMĚNU KOTLŮ SPUŠTĚNA!**Nové dotace podporují kotle na dřevo,
biomasu, peletová kamna, plynové kotle
či tepelná čerpadla.Pro žadatele jsou připraveny
finanční příspěvky ve výši až 130.000 Kč!POSLEDNÍ
SANCE**Ozvěte se nám
a dotaci pro Vás získáme!**

Václav Polan – Zelená kráva, s.r.o.

tel. 773 784 657
email: polanv@zelenakrava.czwww.zelenakrava.cz
www.dotacenavymenukotle.cz

Psí salon
ráj pro vaše mazlíčky **Jája**

- ✿ Úprava srsti
- ✿ Stříhání, trimování, koupání
- ✿ Stříhání drápků,
a depilace oušek
- ✿ Zubní hygiena
- ✿ Služby až domu
(po domluvě)

**OTEVŘENO OD
2.5.**

733 518 004
Jaroslava Břicháčková
střihanimazlicku@seznam.cz
Rožmitálská 38, Breznice 262 72



Internet a chytrá TV
od **265 Kč / měsíčně**

- Instalace zdarma!
- Rychlost až 1000 Mb/s

www.u-n.cz

373 705 705

SLEVA 50%





VAŠE ELEKTRO

www.expert.cz

BLATNÁ, UL. PIVOVARSKÁ 200
PO – PÁ 8:00 – 17:00 h., SO 8:00 – 12:00 h.

Hajanka

výroba prošívaných přikrývek
a polštářů, čištění perí

Otevřeno:

Po - Út - ZAVŘENO
St - Čt - 8.00-11.00
Pá - 14.00 - 17.00

Jinak možno po telefonické dohodě

Hajany 80 Tel.: 732 236 153 www.spanekvperi.cz

KRMIVA MAŠEK

směsi ZZN + další krmiva pro:
psy, kočky, drůbež, ovce, holuby,
králíky, prasata, koně, skot, kapry

NEJNIŽŠÍ CENY

Po 8-16; Út-Pá 8-15; So 9-11
dovezeme – objednávejte na
383423982; 736767624

prodejna v areálu sila Blatná



- LETÁKY, PLAKÁTY
- NAVŠTÍVENKY, POZVÁNKY
- PROSPEKTY, ČASOPISY
- KNIHY, BROŽURY
- KALENDÁŘE • DIPLOMOVÉ PRÁCE
- GRAFICKÉ SLUŽBY

Nad Vdovečkem 1123, Blatná

383 422 044, 602 158 284

info@blatenskatiskarna.cz

Příjem zakázek:
Po-Pá: 7.00-14.00

www.blatenskatiskarna.cz



info@stavebninyblatna.cz
www.stavebninyblatna.cz

tel.: 383 422 040,
724 186 423

NABÍDKA

stavební materiály	štěrk – vel. 4-8 /
střešní krytiny	8-16 / 16-32
OSB desky	písek – praný
dveře, zárubně	– kopaný
kotevní a spojovací	střešní latě
technika	sádkartony

Hnědé uhlí BÍLINA - ořech I. a II., kostka
Brikety uhelné (UNION)
a dřevěné

DOPRAVA na místo určení
Iveco s hydraulickou rukou/Avie/Multicar

SKLÁDÁNÍ UHLÍ pásovým dopravníkem

ELEKTRO SUCHÝ

prodej elektroinstalačního materiálu
- elektromotory
- hromosvody
- provádění elektroinstalací, revize

602 447 796, 383 423 595
V Podzámčí 173, Blatná

www.elektromontaze.cz

KADERŇICTVÍ JANA
Tel.: 728 317 764
V Podzámčí 173, Blatná



Váš Anděl - Blatná (okolí do 30 km)

Pečujeme o klienta v domácím prostředí.

Senioři, děti od 3 let, pohybově
znevýhodněné osoby

Pozor!! omezená kapacita klientů.

Více informací na:
Tel: 739 331 065

E-mail: Pecovateka-VasAndel@seznam.cz

STAVEBNINY

pod rybníkem Pustý
Ing. Scheinherrová Hana

Nabídka:

- stavební materiály
- tónování barev
- barvy Eternal, Het, Roko, JUB

Otevřeno: Po – Pá 7:00 – 17:00
So 7:00 – 12:00

Tel: 383 421 423, mobil: 603 596 035
Mail: stavebniny-blatna@centrum.cz
Web: www.stavebniny-blatna.cz



Blatenské listy – čtrnáctideník – vydává Spolek Občanské sdružení Blatenské listy zapsaný ve spolkovém rejstříku u Krajského soudu v Českých Budějovicích v oddílu L, vložce č. 2708, IČ 69092923, redakční rada: Čestmír Cimler, Petr Chlebec, Jan Kára, František Machovec, Zdeněk Malina – šéfredaktor, Blanka Malinová, Vladimír Šavrdra, čestný člen František Komorád. Adresa redakce: Z. Malina, Holečkova 784, 388 01 Blatná, tel. 731 367 507. Náklad: 3 000 výtisků. Bankovní spojení: KB, a. s., Strakonice, expozitura Blatná, č. ú. 4196610297/0100. E-mail: blat.listy.ch@seznam.cz. Jazyková úprava: vydavatel. Sazba a tisk: Blatenská tiskárna, s. r. o.

Škvořetice se oděly do slavnostního roucha

Žehnání sakrálním památkám pod širým nebem přihlíželo více jak sto poutníků.

Jednalo se o významný den v novodobé historii obce Škvořetice a domácí i přespolní lidé si ho náramně užili. Jeho příprava zabrala pořadatelům řadu dní. A potom to najednou bylo tady!

Krátce po čtrnácté hodině se ze škvořetické návsi odebral volným krokem průvod více než sta dobrých křesťanů směrem k božím mukám nad obcí ve směru na Sedlici. Procesí doprovázel chrámovým zpěvem sbor svatého Martina z Radomyšle a dechová hudba J. Hruběše ze Strakonice. Cestu absolvovali i staří a nemocní jedinci. Tak silné je jejich spjetí s pravou vírou! V čele procesí kráčel i starosta obce Jaroslav Chlanda a obecní pracovník Josef Hora z Pacelic. Prapor Škvořetic nesli zdejší dobrovolní hasiči Jiří Renč a Miroslav Vylita, na přání blatenského faráře Rudolfa



Huška tvořili nedílnou součást průvodu i mladíci v historických vojenských uniformách. Žehnání škvořetickým sakrálním památkám totiž probíhalo v době oslav osvobození Blatenska americkou a sovětskou armádou.

Když procesí vystoupalo na návrší, kde boží muka vystavují na odív svůj nový kabát, zaznělo několik proslovů. Přítomný historik a místostarosta obce Lnáře Mgr. Vladimír Červenka připomněl, že sakrální památka na tomto místě byla zmiňována v písemných pramenech již roku 1785. Zaznělo zde také, že objekt zachránil před zkázou před pětadvaceti lety místní truhlář Ladislav hrouda, když ho opatřil pevnou stříškou. V posledních několika letech pak sakrální klenot doznal úplné generální renovace. Předně došlo k vyřezání hustého porostu, který výhled na boží muka zcela zakrýval. Za veškerou odvedenou práci patří uznání a vděk především tamnímu včelařskému spolku, z jehož podnětu byla sakrální památka také zasvěcena patronu včelařů svatému Augustýnovi. Po jednotlivých proslovech přešel blatenský farář Rudolf Hušek k samotnému aktu žehnání.

Tentýž sled mělo po návratu procesí na návěs žehnání nově zrekonstruované kapli Nejsvětější Trojice. K její historii se nepodařilo bohužel vyhledat téměř žádné informace. Bezpečně se alespoň podařilo dokázat datum jejího postavení, a to roku 1866.

Po celé odpoledne pokrývaly návěs stánky s občerstvením a upomínkovými předměty. Na postavených panelech seznamovaly veřejnost dobové fotografie s dějinami sakrálních památek i obcí jako takovou.

Na prostranství před zdejšími konzemem bylo jako bonus připraveno zábavně-naučné myslivecké odpoledne. Děti i dospělí si zde mohli vystřelit na cíl v podobě papírových a sklopných terčů, shlédnout ukázkou práce s loveckým psem a učit se poznávat podle přiložených vzorků květeny a zvířenu lesů a mezí. Zájem nebyl nejsilnější, což určitě členy mysliveckého sdružení mrzelo. Nicméně alespoň u střelby ze vzduchovek se vystřídal optimální počet nadšenců.

Den plný dojmů a zážitků uzavřel ve dvacet hodin večer tradiční lampiónový průvod. Hojně navštívený pietní akt jako vřdycky začal u budovy bývalé školy, kde se nachází pamětní deska tajemníkovi MNV, jenž byl v květnu 1945 nešťastně postřelen při předávání zbraní a posléze v nemocnici zemřel. Druhou zastávkou je pomník obětem 1. Světové války v centru Škvořetic a tou třetí pak pomníček sovětskému vojákovu na nádvoří zdejšího zámku, jenž zahynul rovněž příčinou nešťastné nehody.

Tu poslední tečku představoval táborák s pečením buřtů. No tenhle mimořádný den se prostě senzačně povedl. Důležité je, že se ve Škvořeticích stále vyznávají pravé hodnoty.

Vladimír Šavřda





ŠMIDINGEROVA
KNIHOVNA
STRAKONICE

ČERVEN 2022

Strakonice očima stacionáře

1. 6. – 4. 7. Výstava klientů strakonického Denního stacionáře ve *vstupní hale ŠK*. Otevřeno ve výpůjční době ŠK (tj. Po + St - Pá 8 - 18 hod., Út zavřeno, So 8 - 12 hod.).

Bookstart – S knížkou do života

2. 6. Pravidelná setkávání s rodiči a dětmi v rámci projektu na podporu pozitivního vztahu ke knihám, čtení a čtenářství u nejmenších dětí. *Oddělení pro děti, od 9:30 hod.*

Farmářské trhy Strakonice

3. a 17. 6., 13 - 17 hod., *Velké náměstí pod radnicí* Pokračuje další sezóna farmářských trhů. Přijďte si doplnit zásobu čerstvé zeleniny, sazenic a farmářských potravin. Vybírat budete moct také z nabídky občerstvení a rukodělných výrobků. Bližší informace a seznamy přihlášených prodejců na webu: <http://farmarsketrhy.strakonice.eu/>. Pořádá Ekoporadna při ŠK ve spolupráci s Městem Strakonice. Kontakt: Jan Juráš, jan.juras@knih-st.cz, 721 658 244.

Fotokurz – cesta k lepším fotografiím

7. a 21. 6. Fotokurz o šesti na sebe navazujících lekcích, jehož cílem je zájemce naučit lépe komponovat snímky, ovládat fotoaparát, správně používat blesk a poučit je, jak se vyhnout nejčastějším chybám při focení. *III. hradní nádvoří strakonického hradu 16:00- 18:00 hod.* Přihlášky zde: <https://www.knih-st.cz/fotokurz>

Úterní zastavení

7. 6.: Setkání s literaturou, např. s dílem Petra Petříčka, Jiřího Wagnera a jiných tvůrců haiku. *Pobočka Za Parkem, od 16:30 hod.*

Mezigenerační klub PARK

12. 6., 13. 6. Poznávání. Aktivní odpočinek. Ruční práce. Knížky. Podle možností a chuti pobyt buď v knihovně, nebo venku. *Sraz 2. neděle v měsíci v 18:00 a následující pondělí v 10:00 před pobočkou ŠK Za Parkem.*

Historické sklo z Lenory a okolí

14. 6. MUDr. Lubomír Šmrha a Ing. Josef Pecka – přednáška s promítáním. *Společenský sál ŠK, od 17:00 hod.*

Přírodovědný výlet do okolí Zlivi

18. 6.: Sraz v 7:55 před nádražím ČD, v 8:09 odjezd vlakem do Zlivi (příjezd v 8:56). Půjdeme cca 10 km po zpevněných cestách kolem Bezdrevu a do alejí, kde se vyskytují vzácné druhy brouků. Návrat vlakem z Hluboké nad Vltavou v 14:49, v 16:54 nebo některým z pozdějších spojů. Trasu i program lze po dohodě přizpůsobit podle počasí apod. Více na pobočce Za Parkem a na www.csop-strakonice.net.

Vícehlasy 27

23. 6. Mimořádná setkávání s inspirativními osobnostmi. Hosté Ing. Václav Slanař a Jan Tríska pohovoří na téma „Strakonice na prknech, co znamenají svět“. *Společenský sál ŠK, od 17:00 hod.*

Tvořivá dílnička pro děti

30. 6. *Krčíme a lepíme*. Tvoření pro děti v knihovně, materiál bude k dispozici na místě. *Oddělení pro děti ŠK, 8:00 – 11:00*

Ledňáčci

3., 17. 6. Schůzky rodin se zájmem o přírodu, tradice a lidové hry. Pro děti všeho věku (i v kočárku) s rodiči, prarodiči apod. Přicházet mohou i dospělí bez dětí nebo starší školáci bez dospělých. Pomoc při vedení programu je vítaná, ale není nutná. Chodit lze i nepravidelně. *Sraz v 16:00 před zámkem u vývěsky ŠK. PÁ 3. 6. – obejdeme některé z našich ptačích budek, 17. 6. se ohlédneme za uplynulým školním rokem a za našimi přírodními zážitky.* Info pobočka ŠK Za Parkem nebo vedoucí Monika Tůmová (602 361 321 – formou sms).

Výstavky

Výstavka květin a větviček na určování (nejen s pomocí knih, ale i s možností konzultace). *Pokračují i dlouhodobé akce – Místa s přírodními zajímavostmi, Nejmilejší knihy. Pobočka ŠK Za Parkem.*

Od 4. 1. Výstava Jaroslava Vokáčová - Květiny. Společenský sál ŠK.

Výstava je přístupná v době konání společenských akcí.