BLATENSKÉ LISTY

ČTRNÁCTIDENÍK
CENA 8 Kč

Ročník 37 (47)
25. ZÁŘÍ 2026
ČÍSLO 16

BLATENSKÉ LISTY O PÁR DNÍ DŘÍV NEŽ VÝTISK A VÍCE STRÁNEK NA https://www.plantaz-blatna.cz/blatenske-listy/ nebo http://blatenskelisty.euweb.cz/

Oznámení o době a místě konání voleb do Zastupitelstva města Blatná a Senátu Parlamentu České republiky

Městský úřad Blatná podle ustanovení § 5 odst. 1 zákona č. 88/2004 Sb., o správě voleb, ve znění pozdějších předpisů, oznamuje dobu a místo konání voleb:

1. **Volby do Zastupitelstva města Blatná a Senátu Parlamentu ČR se uskuteční:**

v pátek dne 9. října 2026 od 14.00 hodin do 22.00 hodin,
v sobotu dne 10. října 2026 od 8.00 hodin do 14.00 hodin.

2. **Místem konání voleb**

ve volebním okrsku č. 1 je volební místnost – Základní škola J. A. Komenského, nám. J. A. Komenského čp. 387, Blatná pro voliče podle místa, kde jsou přihlášeni k trvalému pobytu – ulice: Chelčického, Jiráskova, K Jatkám, Lapač, Masná, Mlýnská, Na Příkopech, Nad Lomnicí, nábřeží Husovo, náměstí Míru, Pivovarská, Písecká, Plzeňská, Polní, Rybářská, tř. J. P. Koubka, U Sladovny, V Jamkách, V Podzámčí, Vorlíčkova, Za Sladovnou

ve volebním okrsku č. 2 je volební místnost – Městský úřad, tř. T. G. Masaryka čp. 1520, Blatná pro voliče podle místa, kde jsou přihlášeni k trvalému pobytu – ulice: Na Bílé husi, Nerudova, Šilhova

ve volebním okrsku č. 3 je volební místnost – Komunitní centrum aktivního života, Nádražní čp. 661, Blatná pro voliče podle místa, kde jsou přihlášeni k trvalému pobytu – ulice: 9. května, Böhmova, Dvořákova, Fügnerova, Hálkova, Husovy sady, Chlumská, Lhotka, Malá, Na Obůrce, Na Růžových plantážích, nábřeží Dukelské, nábřeží Havlíčkovo, Nádražní, náměstí Kalinovo, Palackého, Podskalská, Průchova, Riegrova, Řečice, Řečická, Sádlov, Sadová, Smetanova, Tichá, tř. T. G. Masaryka, Tyršova, Tylova, U Jeslí, V Jezárkách, Ve Škalí, Vrbenská, Vrchlického, Za Tratí

ve volebním okrsku č. 4 je volební místnost – Základní škola J. A. Komenského, nám. J. A. Komenského čp. 387, Blatná pro voliče podle místa, kde jsou přihlášeni k trvalému pobytu – ulice: Akátová, Blýskavky, Brigádnická, Buková, Buzická, Čechova, Habrová, Javorová, Lipová, Malý vrch, Na Blýskavkách, Na Tržišti, náměstí J. A. Komenského, Purkyňova, Řeznická, Spálená, Strakatého, Topičská , U Čertova kamene, Zahradnická, Žižkova

ve volebním okrsku č. 5 je volební místnost – Základní škola Holečkova, Holečkova čp. 1060, Blatná pro voliče podle místa, kde jsou přihlášeni k trvalému pobytu – ulice: Alšova, B. Němcové, Bezdědovická, Dlouhá, Hálova, Holečkova, Jana Wericha, Krátká, Na Hřebeni, Nad Vdovečkem, Paštická, Pod Vinicí, Rakovnická, Velký vrch, Za Malým vrchem, Za Pustým

ve volebním okrsku č. 6 je volební místnost – Blatná, část Skaličany čp. 20 pro voliče podle místa, kde jsou přihlášeni k trvalému pobytu – městská část: Skaličany

ve volebním okrsku č. 7 je volební místnost – Blatná, část Drahenický Málkov čp. 41 pro voliče podle místa, kde jsou přihlášeni k trvalému pobytu – městská část: Drahenický Málkov

ve volebním okrsku č. 8 je volební místnost – Blatná, část Čekanice čp. 12 pro voliče podle místa, kde jsou přihlášeni k trvalému pobytu – městská část: Čekanice

ve volebním okrsku č. 9 je volební místnost – Blatná, část Blatenka čp. 9 pro voliče podle místa, kde jsou přihlášeni k trvalému pobytu – městská část: Blatenka, Jindřichovice

ve volebním okrsku č. 10 je volební místnost – Blatná, část Hněvkov čp. 17 pro voliče podle místa, kde jsou přihlášeni k trvalému pobytu – městská část: Hněvkov

ve volebním okrsku č. 11 je volební místnost – Blatná, část Milčice čp. 10 pro voliče podle místa, kde jsou přihlášeni k trvalému pobytu – městská část: Milčice.

3. Voliči bude umožněno hlasování poté, kdy prokáže svou totožnost a státní občanství České republiky, popřípadě státní občanství státu, jehož občané jsou oprávněni volit na území České republiky. Totožnost a státní občanství prokáže volič platným občanským průkazem (fyzicky kartičkou nebo aplikací eDoklady) nebo platným cestovním, diplomatickým nebo služebním pasem České republiky, cestovním průkazem České republiky, jde-li o cizince, pak průkazem o povolení k trvalému pobytu nebo osvědčením/potvrzením o přechodném pobytu.

Pokud volič delší dobu aplikaci eDoklady nepoužíval (na svém mobilním telefonu nemá zapnutá data) a bude chtít svou totožnost prokázat eDokladem, je nutné, aby měl poslední/aktuální verzi aplikace „eDoklady“. Aplikaci je proto nutné spustit nejpozději 48 hodin před odchodem do volební místnosti, aby se nahraný eDoklad aktualizoval. Aktualizace proběhne automaticky, jakmile se spustí aplikace eDoklady na mobilním telefonu připojeném k internetu. V případě, že nebude aplikace aktualizovaná, nebude možné totožnost ověřit, aplikace bude hlásit neplatný doklad.

Neprokáže-li volič svou totožnost a státní občanství České republiky, popřípadě státní občanství státu, jehož občané jsou oprávněni volit na území České republiky, nebude mu hlasování umožněno.

4. Každému voliči budou dodány 3 dny přede dnem konání voleb hlasovací lístky. Ve dnech voleb volič může obdržet hlasovací lístky i ve volební místnosti.

5. Volič může požádat ze závažných, zejména zdravotních důvodů, obecní úřad a ve dnech voleb okrskovou volební komisi o to, aby mohl hlasovat mimo volební místnost, a to pouze v územním obvodu volebního okrsku, pro který byla okrsková volební komise zřízena.

6. Ve volbách do Senátu Parlamentu České republiky může volič hlasovat na voličský průkaz pouze ve volebním obvodu č. 12.

7. V případě konání **II. kola voleb do Senátu Parlamentu** České republiky se případné II. kolo uskuteční:

v pátek dne **16. října 2026** od 14.00 hodin do 22.00 hodin
a v sobotu dne **17. října 2026** od 8.00 hodin do 14.00 hodin.

Pro II. kolo voleb do Senátu Parlamentu ČR volič obdrží hlasovací lístky ve volební místnosti ve dnech voleb.

Odbor správní a živnostenský úřad MěÚ Blatná

Aktuality

Vzpomínka na Václava Havla

5. října by se Václav Havel dožil 90 let. Sejdeme se v neděli 4. října v 15.00 v Kaplance a připomeneme si aspoň některé momenty ze života jedné z našich nejvýznamnějších osobností. Jeho návštěvě Blatné 29. května 1990 jsme věnovali stranu 5 tohoto čísla.

Ve věku 86 let zemřel 21.9.bývalý senátor KDU-ČSL za Strakonicko

Josef Kalbáč.

Působil také jako poradce bývalého prezidenta Václava Klause

Skončil 21. ročník Blatenského Fotofestivalu

Michal Macků a Viki Kollerová představují svoje výstavy v Městském muzeu Blatná.

Podrobnou zprávu najdete v příštím čísle.

Foto Jana Kupčáková.

VZNÁŠEJÍCÍ SE PAVUČINY BABÍHO LÉTA – POSLEDNÍ POZDRAV LÉTA

Podzim se nenápadně vkrádá i do našich myslí. Den se krátí a s ním nastává chladnější čas. Ať chceme nebo ne, je to i kalendářně potvrzeno. Nastal PODZIM.

PODZIM NA STRAKATÉ KOBYLE JEZDÍ.

KDYŽ DNE UBÝVÁ, ZIMY PŘIBÝVÁ.

JE-LI NA PODZIM MNOHO HUB, PŘIJDE TUHÁ ZIMA.

JÁSÁ-LI POČASÍ V POLÉTÍ, VĚTRY SE ZIMOU ZÁHY PŘILETÍ.

PO SVATÉM VÁCLAVU, BERANICI NA HLAVU. (28. 9.)

LIDOVÉ ŘEMESLO NA TŘ. J. P. KOUBKA 3 V MĚSÍCÍ ŘÍJNU

S ubývajícím světlem se nám do myslí pomalu vkrádá také vánoční čas. Letní sezóna končí, čas příprav pro vánoční prodej nastává. Stejně jako v minulých letech, tak i v tom letošním roce pro vás připravujeme vánoční prodej v duchu staročeských Vánoc. Kouzlo dávno minulých časů nás očarovalo navždy a pevně věříme, že nejen nás. Pro ty letošní Vánoce jsme zvolili téma TAJEMNÉ VŮNĚ STAROČESKÝCH VÁNOC. Týká se vůně medových perníčků, pečiva, svíček ze včelího vosku, tradičních františků, bylinné purpury, prskavek, vůně jehličí, květů brambořiku či mimózy, ale také třeba mrazivého rána. Podzimní čas nás motivuje k zamyšlení a vůně oživí i dávno zapomenuté příběhy…

Otevřeno o sobotách od 10.00 do 16.00 hodin

Naši příznivci již vědí, co všechno se vánoční nabídky bude týkat, pro ostatní jen krátce: tradiční ozdoby ze slámy, kukuřičného šustí, dřeva, textilu, přírodnin, včelího vosku, korálků, paličkované krajky, modrotisku, vizovického těsta, keramiky. Různé betlémy, kované i ostatní zvonky, františky, purpura, dekorace ze slámy, obilných klasů a přírodnin, knihy našich slavných autorů. Nabídku budeme postupně doplňovat, nebudou chybět originální přání ani pohledy, určitě bude i řada novinek. Prodej pak oficiálně zahájíme počátkem listopadu. Protože náš prodejní den je jen jednou týdně, času mnoho nezbývá.

www.lidove-remeslo.cz

Užívejte posledních slunečních dnů, co jen můžete, nezapomeňte doplnit podzimní byliny! Blíží se volby, tak snad už máte jasno, komu dáte svůj hlas. Jen se nenechte otrávit současným děním a nerezignujte! Jen tak se dá něco napravit nebo změnit. Zdaleka není všechno tak špatné, jak se mnohdy při sledování nových informací zdá. Važme si krásných chvil s příjemnými, šikovnými a schopnými lidmi. Není jich málo!

A ještě vzpomínka na našeho dodavatele, který dokázal vykouzlit skvělou lesní atmosféru. Rostou!

SVATÝ FRANTIŠEK - V POLEDNE KOŠILE, RÁNO KOŽÍŠEK. (4. 10.)

Eva Fučíková,
lidové řemeslo

Pozvánka

na vycházku **FESTIVAL PTACTVA 2026**. Tradiční vycházka s pozorováním ptactva i s ukázkami kroužkování bude u Blatné v **NEDĚLI 4. 10. 2026 od 8:30 U RYBNÍKA LABUŤ**, sraz u cesty za Střížovicemi směrem k Chobotu (souřadnice 49.4568928N, 13.9443686E). Organizují a veřejnost zvou ornitologové z ČSOP Blatná a Jihočeského ornitologického klubu (pobočky ČSO). Vezměte s sebou dobrou náladu a máte-li, tak i dalekohled, na místě bude i velký stativový. Vhodná je obuv do mírného vlhka (do louky u rybníka). Účastníci obdrží i informační materiály o ptácích a jejich ochraně. Informace o vycházkách Festival ptactva i o ptácích a jejich ochraně lze získat i na webu hlavního organizátora vycházek České společnosti ornitologické: birdlife.cz, která v dubnu oslavila 100 let.

Zprávy z radnice

Informace o změně nástupiště pro ranní školní spoje směr Písek

Vážení čtenáři,

z důvodu celé řady změn autobusových jízdních řádů, které proběhly v průběhu měsíce září, **dojde s účinností od úterý 29. září ke změně odjezdových nástupišť na terminálu Blatná, Palackého pro dva ranní školní spoje linky 815 Blatná-Písek.**

Spoj č. 6 linky 815, který aktuálně odjíždí z Palackého ul. směr Písek v **6:58 hod.** z nástupiště č. 2, **bude od 29. září odjíždět z nástupiště č. 3.**

Spoj č. 8 linky 815, který aktuálně odjíždí z Palackého ul. směr Písek v **7:03 hod.** z nástupiště č. 4, **bude od 29. září odjíždět z nástupiště č. 2.**

Ostatní spoje směr Písek budou i nadále odjíždět z nástupiště č. 2. Pro ostatní linky se nástupiště taktéž nemění.

Jelikož nelze zcela vyloučit, že Jihočeský koordinátor dopravy (JIKORD) provede do 29.9. další změny jízdních řádů, které budou mít vliv na rozmístění spojů na nástupištích v ranní špičce, ověřte si prosím 29.9. ráno správnost odjezdového nástupiště směr Písek raději na informačních cedulkách, které budou na dotčených nástupištích umístěny v prostoru vedle vylepených jízdních řádů.

Děkujeme za pochopení.

Jan Valášek, odbor dopravy

Použitý jedlý olej a tuk – kam s ním?

Veškeré potravinářské oleje a tuky, které používáme v kuchyni, se dnes dají recyklovat. Stačí je přelít do obyčejné plastové lahve s uzávěrem a odnést do nejbližšího sběrného kontejneru, nebo na sběrný dvůr. Pro vás maličkost, ale velká pomoc pro přírodu.

Už žádný olej do dřezu!

Tuky a oleje se s dalšími nečistotami usazují v odpadních trubkách či kanalizačních trubkách a mění se v časovanou bombu. Tukem ucpané potrubí žádný „krtek“ nevyčistí a následný zákrok odborné firmy je spojen s pěkně mastným účtem. Mastnota škodí dále i v čistírně odpadních vod, kde narušuje mechanické i biologické procesy čištění.

Jak se použitý olej využívá:

Vytříděné oleje a tuky projdou několika fázemi čištění a odstřeďování, kde se zbaví nečistot a vody. Jejich hlavním odběratelem je petrochemický průmysl, nejčastěji se používají jako přísada do bionafty nebo při výrobě leteckého paliva.

Jaké oleje a tuky do těchto nádob patří:

- potravinářské oleje_ slunečnicový, řepkový, olivový a další
- zbytky tuků a olejů ze smažení a fritování
- jedlé tuky jako máslo, sádlo, margarín a další
- oleje z marinád a salátů
- oleje ze sardinek, oliv, nakládaného hermelínu

Jaké oleje a tuky NE:

Použité minerální oleje (motorové, převodové, …), vazelíny, olejové barvy a laky, masážní, kosmetické a jiné nepotravinové oleje a tuky do těchto nádob nepatří, ty je nutno odevzdat na sběrném dvoře do nebezpečného odpadu.

Použité oleje mohou občané města odevzdávat na sběrných dvorech již řadu let.

Od roku 2024 máme na třech lokalitách ve městě umístěné speciální popelnice. Za tu dobu jsme takto vytřídili 860 kg olejů. Letos v srpnu se jejich počet rozrostl a použité jedlé oleje a tuky do nich můžete odložit v těchto lokalitách: sídliště Nad Lomnicí (horní i spodní část), křižovatka ul. B.Němcové a Nerudova, Šilhova ulice, na Vinici u tiskárny, u Bowlingu, Písecká ul. (Klondajk), Paštická ul. (nad Poliklinikou), Řečická ul. a Kalinovo náměstí, kde jsou vždy součástí stávajících hnízd pro tříděné odpady. Svoz použitých jedlých olejů a tuků z nádob na veřejných prostranstvích pro město zajišťuje firma EKO-PF s.r.o., v rámci projektu pro města obce **www.recyklujolej.cz**.

S novou lodí vstříc školnímu roku

Září přivedlo do naší mateřské školy opět dětský smích, radostná setkání i první nesmělé krůčky nových kamarádů. Začal další školní rok a s ním čas společného poznávání, hraní a malých i velkých dobrodružství.

Pro děti, které do školky nastoupily poprvé, jsou první týdny především obdobím zvykání. Poznávají nové prostředí, paní učitelky i ostatní děti a postupně se seznamují s každodenním životem ve školce. Každé dítě potřebuje svůj čas, a proto k adaptaci přistupujeme s trpělivostí a pochopením. Naším přáním je, aby se u nás děti cítily bezpečně a do školky se těšily.

Na školní zahradě mezitím přes prázdniny „vyrostlo“ velké překvapení – nová dřevěná loď! Její paluba, sítě a šplhací prvky lákají k pohybu i k výpravám do světa fantazie. Děti se tak mohou proměnit v odvážné námořníky, objevovat daleké ostrovy, a přitom procvičovat obratnost, rovnováhu i vzájemnou spolupráci. Vzhůru za dobrodružstvím!

Motýlci a Sovičky už vyšli na své první batůžkové výpravy. Motýlci se vydali na Topič, kde sledovali zvířátka. Sovičky vyrazily do zámeckého parku. Vycházky jsou příležitostí k poznávání okolí, pozorování proměn přírody i ke společným zážitkům. S batůžkem na zádech se navíc děti učí samostatnosti a radosti z objevování.

Do nového školního roku tedy vstupujeme s chutí poznávat svět – na palubě nové lodi i na cestách po okolí. Přejeme všem dětem, aby tento rok byl plný kamarádství, veselých chvil a zážitků, na které budou rády vzpomínat.

Kolektiv zaměstnanců MŠ Vrchlického

Zprávy TS Blatná

Plošná deratizace v Blatné

Technické služby města Blatné, s. r. o. budou ve spolupráci s firmou Profi-Dera, s. r. o. provádět plošnou deratizaci. Půjde o hubení zejména myší a potkanů.

V případě, že budete mít požadavky na provedení deratizace na konkrétním místě, pak nás prosím kontaktujte na telefonním čísle 383 422 541 nebo na e-mailu kontakt@tsblatna.cz Sdělte prosím přesné místo, kde žádáte deratizaci provést, vaše kontaktní údaje včetně tel. čísla. Firma Profi-Dera vás bude před deratizací kontaktovat ohledně podrobné domluvy k zásahu.

Deratizaci ve své nemovitosti nebo na svém pozemku hradí přímo občan.

Deratizace je naplánována na dny 1. 10. a 2. 10. 2026.

Z důvodu maximální efektivity vyzýváme SVJ ke kontaktování firmy Profi DERA, která bude deratizaci provádět. Služby, za cenově zvýhodněných podmínek, si můžete objednat na e-mailu: info@profi-dera.cz nebo na tel. čísle: *777 78 08 78.*

Deratizace provedená na co nejvíce místech ve stejný čas je nejefektivnější.

Hlodavci, kteří požijí jedovou nástrahu ztrácí na dobu až 7 dnů plachost. Hlodavci jsou dezorientovaní, mohou ze svých úkrytů vylézat i přes den. Po ztrátě plachosti dochází u hlodavců k úmrtí během krátké doby.

Vážení,

srdečně vás zveme na mimořádný charitativní koncert
Martina Chodúra v doprovodu Sušického dětského sboru.
17.10. kostel sv. Jana Křtitele v Paštikách.
Cílem koncertu je pomoci těm nejmenším a nejzranitelnějším.
Celý výtěžek z této skvělé akce bude věnován Centru Hájek
na nákup inovativního robotického systému Lexo, který pomáhá
zdravotně postiženým dětem s nácvikem chůze a vrací jim naději
na samostatný pohyb.
Martin není v našem krásném chrámu nováčkem.
V roce 2022 právě se Sušickým sborem zpívali pro malého
Františka a významně tak přispěli na jeho nákladnou léčbu.
Přijďte si užít večer plný skvělé hudby a zároveň
podpořit dobrou věc.
Předprodej vstupenek jako obvykle v Infocentru Blatná.

Templum in corde z.s.

KČT - Klub českých turistů byl založen 11.6.1888 v Praze

V roce 1948 byl KČT rozpuštěn a až po roce 1990 došlo k obnovení činnosti.. První značení bylo provedeno členy KČT 11.5.1889 a to trasa červená - ze Štěchovic ke Svatojánským proudům (tato trasa byla po 125 letech obnovena).Od počátku bylo značení tras rozděleno barevně dle důležitosti- červená (páteřní)- modrá a zelená (hlavní trasy) - vše pospojováno žlutou barvou (spojovací). Barvy jsou pro lepší viditelnost ohraničeny dvěma bílými pruhy (pruhy upozorňovací). Na Strakonicku je celková délka značených tras 428 km, z toho na Blatensku cca 150 km, Strakonicko má celkem 5 červených tras, 6 modrých, šest zelených a zbytek tvoří trasy žluté. Na jednotlivých trasách je celkem 270 turistických informačních míst (směrovky, tabule s místními názvy). Dnes výrobu tabulek finančně zajišťují sponzoři (České lesy, Cesty z lásky, E-on). KČT vydává i místní mapy + mapy jednotlivých regionů v papírové formě (úzce také spolupracuje s Mapami.cz). V současné době je praktikujících značkařů na Strakonicku 20. Na Blatensku momentálně 4 značkaři. Obnovují ročně vždy jednu třetinu značených tras, na Blatensku tedy cca 50 km Na značení jsou vydávány příkazy ke značení (vždy úseky tras cca 5 km). Značkaři značí ve dvojicích a nejen opravují barvou jednotlivé značky, ale zároveň upravují okolí značek (prořez větví apod.)

5 kilometrové úseky trvají dvojici značkařů cca 12 hodin. Kromě toho se dělají průzkumy pro případné změny tras (vyasfaltování cest, zvýšená lesní těžba a pod.) Činnost značkaře není placená, ale značkaři dostávají stravné 170,- Kč, cestovní náklady a takzvané ošatné cca 300 Kč (nahrazují zabarvený oděv). Dále se školí a dvakrát ročně se scházejí kvůli rozdělení jednotlivých příkazů a pak jejich vyhodnocení. Značení se řídí metodickými pokyny a jsou kontrolovány krajskými či celostátními kontrolami.

Na Blatensku se ročně obnovuje přibližně 50 km tras, kde blatenským značkařům vypomáhají kolegové ze Strakonic.

V této době o značení je poměrně malý zájem a proto stáří blatenských značkařů převyšuje v průměru 60 let. Kdo by měl zájem, rádi ho v našem kolektivu uvítáme.

Za blatenské značkaře
Karel Šular, Luděk Kovářík, Petr Štěpán a Dana Cimburková

Vzpomínka na Václava Havla – 5. října by se dožil 90 let

Pojďme si připomenout aspoň některé momenty ze života jedné z našich nejvýznamnějších osobností. Byl to člověk, který pro „život v pravdě“ neváhal obětovat hodně a hlavně jeho zásluhou jsme se po dlouhých dvakrát dvaceti letech zařadili do společnosti demokratických států. Vzhledem k tomu, že Václav Havel měl v Blatné osobní přátele a Blatnou navštívil i jako prezident, bude určitě na co vzpomínat.

Sejdeme se **v neděli 4. října v 15.00 v Kaplance**. Máte-li zajímavé fotografie nebo jiné vzpomínky, vezměte je ssebou.

Připomeňme si i jeho návštěvu a zaplněné náměstí v Blatné a návštěvu ve Václavové u Korytů 29. května 1990 – Blatenské listy návštěvě věnovaly přílohu čísla 12, které vyšlo 16. června 1990 – tady několik obrázků:

Pamětníci znají i gratulaci „Ferdinandu Vaňkovi“, kterou zveřejnilo Rudé právo 7. října 1989:

■ Dne 5. 10. 1989 oslavil narozeniny FERDINAND VANĚK z Malého Hrádku. Za jeho namáhavou práci, kterou ve svém životě vykonával a vykonává, mu děkují a do dalších let hodně zdraví a dalších pracovních úspěchů mu přejí jeho spolupracovníci a přátelé. 41329-C

Václav Havel u Korytů ve Václavově

příloha / strana 4 Blatná 16.června 1990 Ročník 1(1

Příloha Blatenských listů. Foto Rohová, Pohanka, Kozlík.

Pro Blatnou

MĚNÍME BLATNOU
K LEPŠÍMU

Máme jasné priority pro další rozvoj města.

Pavel Ounický, DiS.
místostarosta města Blatná

NAŠE KLÍČOVÉ PROJEKTY:

- Příprava lokality Paštická pro městské bydlení
- Víceúčelová sportovní hala
- Rozšíření Domova pro seniory

VOLTE PRO BLATNOU č. 1

www.problatnou.cz

Zadavatel: SocDem
politické reklamní sdělení

Strany 6 až 9 obsahují Politická reklamní sdělení 8 kandidátních uskupení kandidujících do Zastupitelstva Města Blatná v roce 2026.

Jednotné podmínky - rozměr půl strany, cena 1 500,-Kč.

Cena za roznos 2 750 plakátů (A5 nebo A4) uskupení 2, 6, 7 společně s Listy činí 1 200,-Kč pro každé z nich.

Živá Blatná 2

Chcete vědět víc o našem programu? Zajímají vás naše plány pro Blatnou? Nebo si chcete jen tak popovídat o dění ve městě?

TAK PŘIJĎTE
S ŽIVOU BLATNOU
NA KUS ŘEČI

KDY: pátek 2.10.2026 od 17:00
KDE: kavárna KCAŽ Blatná

POLITICKÉ REKLAMNÍ SDĚLENÍ | Zadavatelem je Živá Blatná. | Reklamní sdělení souvisí s volbami do zastupitelstva města Blatná konanými 9. a 10. října 2026.

Sdružení nezávislých kandidátů

HASIČI

Volby do Zastupitelstva města Blatná

2026

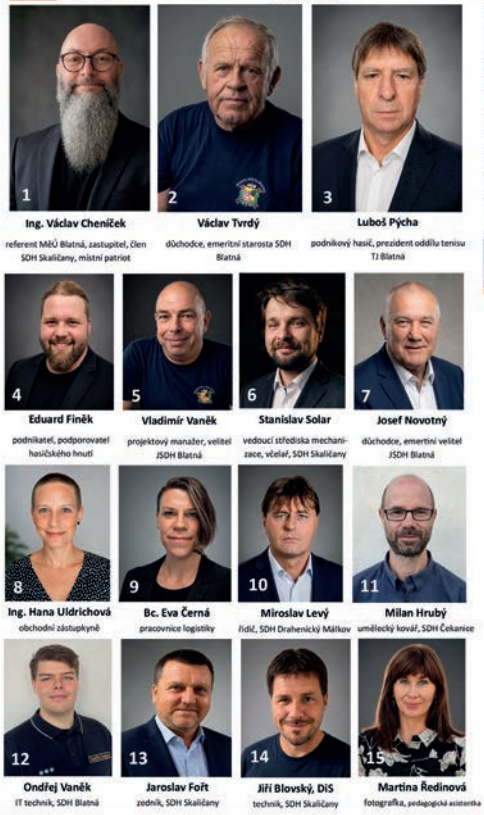

Blatná jako klidné, bezpečné a příjemné místo pro život !

Kandidáti volební kandidátky **„HASIČI“** jsou členové sborů dobrovolných hasičů z Blatné a jejích místních částí, případně jejich příznivci. Většina z nás je zároveň členy dobrovolných jednotek požární ochrany obce. Do zastupitelstva kandidujeme, protože **nám není lhostejný život v naší obci, její budoucnost ani další rozvoj.** Chceme se i nadále podílet na tom, aby Blatná a její místní části byly místem, kde se dobře a důstojně žije všem generacím. Nechceme slibovat nereálné věci ani dávat prázdné sliby. Chceme **navázat na to, co se v naší obci podařilo**, podporovat smysluplné projekty a zároveň hledat cesty ke zlepšení toho, co se dosud nepodařilo uskutečnit. Stejně jako v hasičském sboru chceme i pro naši obec pracovat **společně, dobrovolně, nezištně a obětavě.** Právě tyto hodnoty: odpovědnost, spolupráce, pomoc druhým a ochota přiložit ruku k dílu – považujeme za základní principy hasičského hnutí.

Volte č. 3 – volte HASIČE

INVESTICE, MAJETEK, ROZVOJ

CHYTRÉ MĚSTO, VEŘEJNÁ SPRÁVA, PARTICIPACE

BEZPEČNOST, DOPRAVA A INFRASTRUKTURA

SPORT, KULTURA, VOLNOČASOVÉ AKTIVITY

7 OBLASTÍ PRO LEPŠÍ BUDOUCNOST

ŽIVOTNÍ PROSTŘEDÍ A VEŘEJNÝ PROSTOR

ŠKOLSTVÍ A SOCIÁLNÍ OBLAST

DOSTUPNOST SLUŽEB

Zkušenosti - slušnost - odvaha
volte kandidátku č. 3 - volte HASIČE

Ing Martina Michalová
43 let
Ředitelka základní školy

Luboš Srb
48 let
Pedagogický pracovník

Mgr. Hana Baušová
54 let
Ředitelka domova pro seniory

Ing. Dušan Maleček
33 let
Vedoucí obchodně-technického oddělení

Jana Růžičková
68 let
OSVČ – pojišťovnictví

Zdeněk Veselý
74 let
Důchodce

Mgr. Alexandra Kalousová
44 let
Podnikatelka

Bc. Růžena Vitáková
35 let
Vychovatelka ve školní družině

Mgr. Marcela Karbanová
58 let
Učitelka

Marcela Kalužíková
51 let
Veterinární asistentka

ROVNĚ

Zdeňka Tvrdá
70 let
Důchodkyně

Martina Křečková
65 let
Zdravotní sestra

Ondřej Hlavín
40 let
IT pracovník

Bc. Lukáš Lojík, DiS.
34 let
Designer – prodejce

Hana Jahodová
44 let
Mzdová účetní

Sdružení nezávislých kandidátů ROVNĚ

www.rovne-blatna.cz č. 4

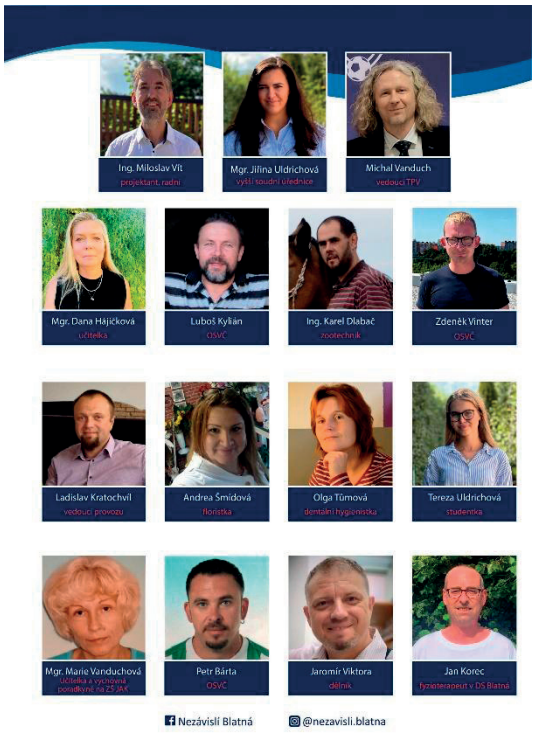

volte číslo 5

NEZ POLITICKÉ HNUTÍ NEZÁVISLÍ BLATNÁ

ZMĚNA PRAVIDEL ZA CHODU NÁS NEZASTAVÍ, PROGRAM VÁM DORUČÍME SAMI!!

Představujeme vám naši kandidátku **NEZÁVISLÍ – Blatná** pro **komunální volby 2026**. Celý náš podrobný program se bohužel do prostoru vyhrazeného v tomto čísle Blatenských listů nevešel.

Rovněž nás mrzí, že nám z technických důvodů **nebyl umožněn roznos** našich volebních materiálů společně s Blatenskými listy, přestože o pravidlech a kapacitním limitu (maximálně 3 distribuované letáky) jsme byli **ze strany vydavatele informováni až 17. září,** kdy již byla tato kapacita plně vyčerpána jinými subjekty.

Nechceme však, aby naše vize zůstaly pouze na sociálních sítích. Kompletní program proto brzy najdete přímo ve svých poštovních schránkách, kam **vám jej doručíme vlastními silami**. Již nyní je k dispozici na našem **Facebooku** a **Instagramu NEZÁVISLÍ – Blatná**.

Děkujeme za váš čas a za to, že se zajímáte o budoucnost Blatné.

Nezávislí Blatná – Blatná v dobrých rukou.

NAŠE ČESKO

„Když jsem se v roce 2020 stal poprvé hejtmanem našeho kraje, chtěl jsem, aby se kraj mnohem víc zapojil do rozvoje všech jihočeských měst a obcí, a že za námi musí být vidět hlavně výsledky. Ne hádání se s ostatními politiky na sociálních sítích. Proto jsme navýšili investice kraje za poslední roky na 5 miliard za rok. A taky jsme založili krajský investiční fond. Mám z toho radost. Žádné vedení kraje to nikdy neudělalo. A možná právě proto nám všichni říkali, že to nebude fungovat. Ale ono to funguje!"

„Proto jsem rád, že na starostu Blatné znovu kandiduje Robert Flandera, jako člen týmu Naše Česko. Protože vím, že s ním to půjde. Že se na to dívá stejně jako já. Že má kolem sebe tým lidí, kterým jde o to, aby se Blatná dále rozvíjela. A to v uplynulých letech dokázal. A já s ním, jako hejtman, budu moct i nadále spolupracovat. Vím, že je u Vás již v realizaci projekt sportovní haly a s její výstavbou Vám jako kraj rádi pomůžeme. A ručím Vám za to, že opět uvidíte výsledky i u vás v Blatné."

VÝSLEDKY, KTERÉ JSOU VIDĚT

Srdcem pro BLATNOU.
Rozumem pro její
BUDOUCNOST.

Barbora
Zdychyncová

NOVÍ lidovci

KDU-ČSL VOLTE č.8

MĚSTO PRO VŠECHNY GENERACE

Chceme město, ve kterém se dobře žije lidem všech generací. Město, kde mají děti prostor pro hru a zábavu a kvalitní školy. Město, které nabízí dostupnou péči těm, kteří ji potřebují, a ve kterém chtějí mladí lidé žít, pracovat a vychovávat své děti.
Chceme Blatnou, která se rozvíjí, ale zároveň chrání své okolí, přírodu a myslí na budoucnost.

S Vaší důvěrou v tom chceme pokračovat. Volte č. 8

🚗 DOBŘE FUNGUJÍCÍ MĚSTO
- budeme pokračovat v opravách silnic, chodníků a další infrastruktury
- budeme zvyšovat bezpečnost pěších a cyklistů a hledat možnosti jejich oddělení od automobilové a nákladní dopravy
- budeme řešit parkování tam, kde je ho nedostatek a současně podporovat bezpečnou cyklistickou dopravu
- budeme intenzivně pečovat o veřejnou zeleň a čistotu města a dbát na to, aby Blatná byla čistým a příjemným místem pro život

♻️ MÉNĚ ODPADU, VÍC MOTIVACE
Kdo méně vyhodí, měl by mít možnost méně zaplatit.
- připravíme investici do systému vážení odpadu, který umožní lépe sledovat skutečné množství vyprodukovaného směsného odpadu
- získaná data využijeme pro hledání spravedlivějšího nastavení poplatků
- chceme motivovat nejen k lepšímu třídění, ale především k tomu, aby odpadu vznikalo méně

🏠 ŽIVÉ MĚSTO PRO ŽIVOT
- otevřeme debatu o dalším směřování a efektivním hospodaření s městským bytovým fondem
- dokončíme již zahájené investice a připravíme další projekty s využitím dostupných dotačních programů
- u velkých investic budeme vždy posuzovat nejen jejich cenu, ale také dlouhodobou udržitelnost a dopad na rozpočet města
- budeme efektivně využívat městský majetek a dostupné finanční prostředky investovat tak, aby přinášely dlouhodobý užitek

🎭 MĚSTO, KDE TO ŽIJE
- budeme podporovat kulturní a společenské aktivity
- budeme pokračovat v péči o památky a kulturní dědictví
- chceme, aby Blatná byla městem, kde se dobře žije a kam lidé rádi přijíždějí

🌱 MYSLÍME NA BUDOUCNOST
Proto budeme při rozhodování myslet na hospodárnost, životní prostředí, kvalitu veřejného prostoru i potřeby budoucích generací.

Co čte a o čem přemýšlí Jan Kára

Vážené čtenářky, vážení čtenáři,

kdo čte mé příspěvky v Blatenských listech, mohl si povšimnout, že mě dost zajímá Polsko. Literatura, film, politika – a hlavně historie. Zdá se mi, že dějiny Polska patří k tomu vůbec nejzajímavějšímu, co mohou dějiny nabídnout. Polsko v průběhu staletí několikrát podstatným způsobem změnilo své hranice, „stěhovalo“ se od západu na východ a zase zpátky, smršťovalo se a rozpínalo, dokonce se úplně ztrácelo (když bylo rozděleno mezi sousední mocnosti) a zase vynořovalo… To vše pak vyvrcholilo v roce 1945, po skončení 2. světové války.

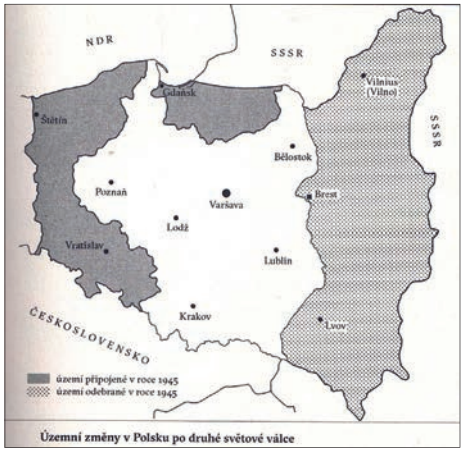

Územní zisky a ztráty Polska v roce 1945

My jakž takž známe příběh našich Sudet, příhraničních oblastí, odkud byly po válce odsunuty bezmála 3 miliony Němců. Ale že se něco podobného odehrálo v mnohem větším měřítku jen kousek na sever od nás, to se tolik neví. Německy mluvících obyvatel, kterých se to týkalo, bylo odhadem 8 milionů. Žili ve Slezsku, Pomořansku a Východním Prusku, do té doby tvořících součást Německa, a tato území se na základě dohod vítězných mocností stala součástí Polska. Kompenzovala se tím ztráta podobně velkého území na východě (tzv. „Kresy“), které zabral Sovětský svaz. Polsko se tak hezky posunulo o nějakých 300 km na západ, a Poláci vyhnaní z Kresů se mohli usazovat v sídlech vyhnaných Němců na takzvaných „Znovuzískaných územích“ (v narážce na to, že kdysi ve středověku část tohoto území patřila k Polskému království). Ale pro mnohé to byl spíše „divoký západ“.

Vše zde probíhalo o poznání drsněji, než u nás: přes území Polska se v závěru války přehnala Rudá armáda, dnešní západní a severní Polsko (tehdy ještě Německo) pro ni bylo nepřátelské území - a podle toho si tam sovětští vojáci počínali. O řadu měst se tvrdě bojovalo a rozsah zkázy byl obrovský. Před Sověty ještě před koncem války odtud prchly podle odhadů až 4 miliony Němců…. A noví osídlenci často přišli do trosek sídel a zplundrované krajiny.

Zajisté i zde se vraždilo, kradlo a drancovalo, i sem najížděli různí „zlatokopové“ a kriminálníci, i zde jedni ztráceli své věkovité kořeny, a druzí teprve začínali zakořeňovat. Specifikou polského přesídlování bylo, že trvalo několik let, až do roku 1950, a že mnohdy původní obyvatelé (již tak trochu na odchodu) a noví přistěhovalci z východu žili spolu dost dlouho pod jednou střechou. To jen umocňovalo kulturní a civilizační střet – noví osídlenci přicházeli často z oblastí, kde elektřina, voda z kohoutku, koupelna a jiné „vymoženosti“ byly spíše výjimkou.

V socialistickém Polsku (podobně jako u nás) byla tato pohnutá historie částečně tabuizována, a o to větší zájem historiků a literátů přitahuje v posledních desetiletích. Jedním z nich je spisovatel a novinář Zbigniew Rokita, autor knihy „Odřanie“ (podle řeky Odry; česky v roce 2025), což je soubor barvitých reportáží ze Znovuzískaných území. Z českého prostředí neznám nic podobného – téma poválečného odsunu Němců a osídlování pohraniční je v naší literatuře, pokud vím, zpracováno převážně románově. Zbigniew Rokita k tématu přistupuje spíše kulturně-psychologicky a láskyplně si pohrává s dávnými procesy odněmčování a popolšťování – často v drsných, ale též humorných detailech. A vše doplňuje zasvěceným výkladem širšího dobového kontextu. Putuje krajinou, bádá v archivech, hovoří s historiky a ještě raději těží vzpomínky přímých pamětníků, popřípadě jejich potomků. Zajímá ho, jak se kulturní vzorce, zvyky a tradice z východu přenášely na západ, a jak se proměňovaly v poválečných kulisách rozbořených německých měst; jak srůstá staré

... a takhle vypadá Wrocław dnes

s novým, jak byli nově příchozí formováni novým prostředím. Podivuje se, že Poláci věrně zrekonstruovali řadu původně německých měst (Gdańsk, Wrocław, Szczecin a další).

Jako symboly přelévání německého v polské volí Rokita zkomolené názvy měst jako Bresław (z německého Breslau a z polského

Z válečného popela povstal i Gdańsk

Wrocław), používá metafory jako „žito bylo ještě německé, ale vodka z něj už byla polská“, a celkovou nejednoznačnost morálního

Půvabná Jelenia Gora a Krkonoše od severu

vyznění dávných dějů vyjadřuje slůvkem „jein“, což je syntéza německého „ja“ a nein“. Ostatně celá kniha je prostoupena překvapivými postřehy a úvahami – například stařec, který nejprve vyháněl Němce a strhával německé nápisy, aby se později stal sběratelem a „zachráncem“ toho, co po Němcích zůstalo, v rozhovoru obhajuje tuto podivnou „dvojroli“ tak, že měl pravdu tenkrát i později: „Existuje totiž pravda doby:“

Jan Kára

„Pevnost Breslau“ byla po válce v ruinách...

Léto na Zámku Blatná je za námi, program ale pokračuje

Léto na Zámku Blatná bylo letos opět nabité kulturou, hudbou, divadlem i akcemi pro celé rodiny. Zámecké nádvoří a park během prázdnin ožily celou řadou událostí a jsme rádi, že si mezi jejich návštěvníky našlo cestu také více Blatenských.

Letní program nabídl například divadelní představení Studia DVA a oblíbený muzikál Šíleně smutná princezna. Nechyběl tradiční víkend Minipivovary & Street Food festival, který roztančila blatenská hudební kapela **M.U.F.** (Děkujeme!), velkolepé představení Mezi světy v podání V.O.S.A. Theatre ani letní kino. Milovníci hudby mohli navštívit koncert Donau Philharmonie Wien a další unikátní motoristickou událostí byl letošní již 6. ročník Concorso Castle Blatna. Léto a začátek září pak doplnily dvě oblíbené zámecké slavnosti: Růžobraní, které probíhá ve spolupráci s místním spolkem **Růže Blatná z.s.** a Hruškobraní, na kterém každoročně spolupracujeme s **Lihovarem a pivovarem Blatná**.

Poděkování návštěvníkům

Velice si vážíme přízně všech našich návštěvníků, kteří k nám přijíždějí z větší či menší dálky. Rádi bychom však poděkovali našim blatenským občanům, které při dílčích akcích vídáme stále častěji a častěji, a to nám dělá opravdu radost. Zámek nechceme vnímat jen jako turistickou památku, ale především jako přirozenou součást Blatné a místo, kam se rádi všichni vracíme.

Změna otevírací doby

S koncem hlavní turistické sezóny se změnila také otevírací doba. V září jsou prohlídky zámku s průvodcem možné od úterý do neděle od 10 do 17 hodin. Ve stejnou dobu je otevřena také zámecká pokladna a kavárna Oh My Deer Café. Od října budou pravidelné prohlídky probíhat o víkendech od 10 do 17 hodin, v listopadu o víkendech od 10 do 16 hodin a v prosinci opět o víkendech od 10 do 17 hodin. Otevřeno bude také o státních svátcích. Aktuální informace doporučujeme vždy ověřit na sociálních sítích (Facebook, Instagram) či přímo na našich webových stránkách: www.zamek-blatna.cz.

Co plánujeme dál?

Rozhodně ještě nekončíme. Naposledy můžete navštívit rodinnou herní LEGO® výstavu Czech RepuBRICK ve dnech 26.-28.9.2026 od 10:00 do 17:00. Na podzimní prázdniny připravujeme pro děti Zámeckou školu strašení ve spolupráci se Skupinou historického šermu Morgana von Maxberg. Současně už naplno chystáme advent. Připravují se vánoční prohlídky Zámku Blatná, vánoční dílnička pro děti i tradiční vánoční trhy a právě nyní ladíme jejich letošní program.

Děkujeme všem návštěvníkům za krásnou letní sezonu 2026 a těšíme se na další setkávání na Zámku Blatná.

Concorso Castle Blatna 2026

Mezi světy

Hruškobraní 2026

Růžobraní 2026

Výstava Lega 2026

Projektové dny v Komunitním sadu: Když příroda učí

V průběhu září se žáci pátých a šestých ročníků společně se třídou 8. A zapojí do inspirativních projektových dnů v blatenském Komunitním sadu. Edukativní program pod širým nebem pro ně připravily **Berenika Poličková** z Komunitního centra aktivního života (KCAŽ) Blatná a **Lucie Kočovská, DiS**. z Odboru životního prostředí Města Blatná. Cílem akce bylo propojit teoretické znalosti z lavic s praktickou ukázkou péče o krajinu a podporou biodiverzity přímo v našem regionu.

Program byl rozdělen do několika tematických stanovišť, která dětem přiblížila fungování přírodních ekosystémů v praxi. Mezi nejúspěšnější části programu patřily tři oblasti:

Význam mokřadů v krajině: Na tomto stanovišti žáci zkoumali místní mokřad. Lektorky jim vysvětlily klíčovou roli těchto ploch při zadržování vody v přírodě a stabilizaci mikroklimatu. Děti se seznámily se specifickou flórou a faunou, pro kterou je mokřad přirozeným domovem.

Život v plazišti: Velkou pozornost upoutalo nově vybudované plaziště. Žáci se dozvěděli, jak správná kombinace kamenů a dřeva vytváří bezpečný úkryt i slunící plochy pro ještěrky a další užitečné plazy, kteří jsou pro biologickou rovnováhu v sadu nezbytní.

Praktická péče o stromy: Žáci si na vlastní kůži vyzkoušeli, co obnáší celoroční péče o ovocné dřeviny. Seznámili se s ochranou mladých stromků před škůdci i s významem udržování tradičních regionálních odrůd, které do blatenské krajiny historicky patří.

Projektové dny ukázaly, že environmentální výchova formou zážitkové pedagogiky má pro děti velký přínos. Velké poděkování patří oběma organizátorkám za profesionální přípravu akce a zprostředkování cenných poznatků, které žáci jistě využijí nejen v hodinách přírodopisu.

Ing. Mgr. Ivana Matějovicová, koordinátorka EVVO

Pražský hrad a korunovační klenoty

Ani letos jsme si nenechali ujít nabídku pro školy a zorganizovali jsme dvě exkurze na Pražský hrad a korunovační klenoty. Ve středu vyrazily třídy 8. A a 7. A, o den později 8. B a 6. C. Třída 8. B dokonce vyrazila už druhý rok za sebou, protože naznala, že Pražský hrad toho nabízí mnohem více, než se dá za jeden den stihnout. Letos nás to totiž táhlo do zahrad a teď už víme, že oprávněně. Naše putování začalo v Královské zahradě, kterou před námi hradní stráž odemkla přesně v 10:00. Prošli jsme zahradou k Letohrádku královny Anny, viděli jsme Zpívající fontánu a prošli hradní fíkovnou. Naše kroky směřovaly k Jelenímu příkopu. Ten nás okouzlil. Prohlédli jsme si Pyramidálního trpaslíka od Kurta Gebauera a vstoupili do průchodu pod Prašným mostem. V horní části Jeleního příkopu jsme se nasvačili a vydali se zpět na Prašný most, abychom prošli zahradou Na Baště k Hradčanskému náměstí. Tam jsme si do 12:00 počkali na slavnostní výměnu hradní stráže. To byl neobyčejný zážitek. Býčím schodištěm jsme pak prošli do Jižních zahrad. Při rozchodu si šel každý tam, kam ho to táhlo, většina samozřejmě za nákupem občerstvení a suvenýrů.

Ve tři hodiny už jsme začali tvořit frontu před vstupem do Vladislavského sálu, kde jsou korunovační klenoty vystaveny. Byl to skutečně nevšední zážitek a jsme rádi, že jsme si ho mohli zopakovat dva roky za sebou.

A jak celou exkurzi hodnotí žáci?

„Exkurzi hodnotím kladně, protože to bylo celé jako taková klidná procházka.“ Terka, 8. B

„Budu si pamatovat korunovační klenoty a rozmanitost zahrad. Líbil se mi Jelení příkop a restaurace Lví dvůr.“ Jonáš, 8. B

Mgr. Ludmila Růžičková, třídní učitelka 8. B

Společné snídaně v šestých třídách

Školní výuka není jen o vzdělávání, ale vstupuje do ní mnoho dalších činností. V letošních šestých třídách jsme se rozhodli uspořádat společné snídaně. Na tomto místě se sluší poděkovat rodičům, kteří se nebojí děti vybavit neskutečnými lahůdkami.

Jako první odstartovala 6.B. Sešli jsme se v kuchyňce a paní učitelka s paní asistentkou nachystaly čaj. Školní psycholožka se žáky zatím pohovořila a tom, jak podstatné je správně dýchat a jak si dechem lze pomoci v náročných situacích (pokud máme strach z testu, pokud pociťujeme úzkost nebo se nám nedaří usnout).

Pak už následovala společná snídaně. Žáci si sdělovali, kdo snídani připravil, někteří se dokonce sami podíleli na pečení palačinek či sladkého pečiva. Vzájemně si nabízeli, bylo pěkné, že se dokázali rozdělit. U stolků zavládla příjemná atmosféra a soudě podle mimiky žáků si i dobře při jídle popovídali. A protože jídla bylo spíše na několik snídaní, rozhodly se děti nabídnout i ostatním vyučujícím. Děkujeme za příjemné společné ráno a rodičům za skvělou spolupráci.

Mgr. Jitka Hajnová, školní psycholožka

Vítězný kuželkářský mač

8. září se uskutečnilo utkání v kuželkách mezi žáky ZŠ TGM a JAK Blatná. Na blatenské kuželně, která ještě voní novotou po nedávné renovaci, změřili své síly žáci od 3. do 7. třídy. Čtyřčlenné týmy každého ročníku absolvovaly 20 + 20 hodů do plných kuželek. Pro některé kluky i děvčata to byla premiéra, jiní se předvedli jako zkušení harcovníci. Po celkem vyrovnaném úvodu třeťáků a čtvrťáků se ukázalo, že přesnější ruku měli reprezentanti naší školy. A tak krásný pohár za celkem jednoznačnou výhru už má svého majitele. Nakonec se sluší ještě poděkovat panu Zdeňku Svačinovi za uspořádání zápasu i malé občerstvení v podobě pití a sušenky pro každé dítě.

Mgr. Jaroslav Voříšek

Adaptační kurz

Ve dnech 9. až 11. září se ve Vrbně na táborové základně uskutečnil adaptační kurz pro žáky 6. ročníků. Děti měly možnost díky společným aktivitám metodou zážitkové pedagogiky více poznat své nové třídní učitelky i sebe navzájem. Žáci prošli různými modelovými situacemi, při kterých rozvíjeli vzájemnou důvěru, sociální i komunikační dovednosti a užili si spoustu zábavy při fyzických, tvořivých i dramatických hrách. *Mgr. Eva Černá*

Adaptační kurz očima žáků 6.A a 6.B

Anet K.: *„Nikdy nezapomenu na hru baseball, byla to zábava a bavila nás všechny. Zahrála bych si ji znovu. Udělalo mi radost, že jsme každý den hráli něco jiného.“*

Sofča Č.: *„Nejvíc se mi líbily hry se šátkem. Vždycky si budu pamatovat krásný západ slunce a zážitky s mojí třídou.“*

Kačka K.: „Nikdy nezapomenu na kamarády, se kterými jsem si to moc užila. Hra, která mě bavila nejvíce, byla baseball.“

Valerie, Lucka, Páťa: *„Cesta do Vrbna a nazpátek byla náročná. Našli jsme si nové kamarády, máme hezké vzpomínky na celý život.“*

Adam, Honza, Helča: *„Byli jsme celou dobu bez mobilů, ale vůbec nám to nevadilo. Jsme rádi, že jsme se neučili.“*

Honza, Vojta, Kuba: *„Adaptační kurz byl bezva. Aktivity byly super, hráli jsme hodně her.“*

Turnaj v kuželkách

Dne 8. září se konal turnaj v kuželkách mezi naší školou a ZŠ T. G. Masaryka. Obě školy mezi sebou změřily své síly. Na drahách se sešli žáci od 3. do 7. tříd a atmosféra v hale byla od samého začátku plná napětí a očekávání. Pro řadu mladších školáků byla hra úplná premiéra. I když pro ně manipulace s koulí byla fyzicky náročná a vyžadovala spoustu soustředění, všichni bojovali s velkým nasazením. Zkušení hráči ze starších ročníků zase předvedli skvělé hody, které publikum žáků odměňovalo dlouhým potleskem. Všichni účastníci si sportovní dopoledne náramně užili a halou se po celou dobu neslo hlasité fandění. Po sečtení všech bodů došlo na zasloužené oceňování. Medaile žáci dostávali v rámci jednotlivých tříd za individuální výkony. V celkovém součtu všech bodů vyhrála ZŠ TGM. Blahopřejme. Turnaj ukázal, že kuželky nejsou tak jednoduché, jak se zdají. Všem účastníkům děkujeme!

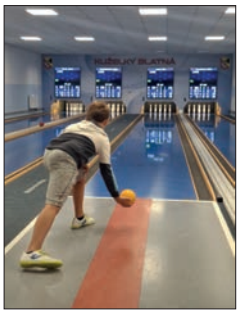

Velké poděkování patří členům TJ Kuželky Blatná za organizaci, občerstvení a těšíme se na příště.

Asistent pedagoga Martina Ředinová

JAK jsme se učili venku

Ve čtvrtek 17. 9. 2026 vyšly 1. a 2. třídy na celodenní akci do komunitního sadu v Blatné. Počasí nám přálo a děti se těšily na učení venku. V sadu nás čekaly dva programy: pro prvňáčky Čmeláčí superschopnosti a pro druháčky Kde je kompost, tam to žije. Děti se během programů dověděly od lektorek mnoho zajímavých věcí o hmyzu a rozkladu půdy. Na toto téma si zahrály několik her a učily se o přírodě v přírodě.

V průběhu dopoledne ještě přiložily ruku k dílu při stavbě hadiště a pozorovaly lupami nalovené živočichy z rybníčku.

Celý program finančně podpořil odbor životního prostředí. Děkujeme Berenice Políčkové za zorganizování této přírodovědné akce a těšíme se na další pobyt v komunitním sadu.

Mgr. Pavla Voborníková
a učitelky 1. a 2. tříd

Lovci perel ve školní knihovně

Pro letošní školní rok jsme v žákovské knihovně připravili pro čtenáře novinku. Stanou se z nich „lovci perel“.

Autorkou této čtenářské soutěže je knihovnice Bc. Alice Hrbková z Městské knihovny Hradec Králové.

Nápad na tuto hru vznikl již v roce 2010 a jeho cílem je motivovat děti ke čtení, učit je pracovat s textem a měnit čtení v zábavné dobrodružství. Soutěž byla oficiálně vyhlášena Klubem dětských knihoven SKIP 08 a po úspěchu v Hradci Králové se začala realizovat i v dalších knihovnách po celé České republice.

Úkolem „lovců“ je najít v policích školní knihovny knihu označenou perlou, přečíst ji a odpovědět na otázky v pracovním listě. Své odpovědi mohou doplnit ilustrací. Za splněný úkol dostanou obrázek perly do své Karty lovce. V lednu a v červnu bude soutěž vyhodnocena, čtenáři své perly budou moci vyměnit za drobné ceny dle svého výběru.

Jsme moc rádi, že se děti s chutí do této soutěže již zapojily, a doufáme, že si četbu i dobrodružství užijí.

Koncert v Rozáriu Jana Böhma

Večer 21. září uspořádal Spolek Růže Blatná v Rozáriu Jana Böhma na závěr sezóny pozoruhodný koncert „Křídla andělů“.

Na Komorní scéně Rozária Jana Böhma se představil úspěšný harfový kvartet Prah-a-harP, který je složen z významných harfových interpretek. Kvartet je známý svým specifickým zvukem, který vzniká propojením čtyř harf v podání členů jedné rodiny, což je na české hudební scéně unikát

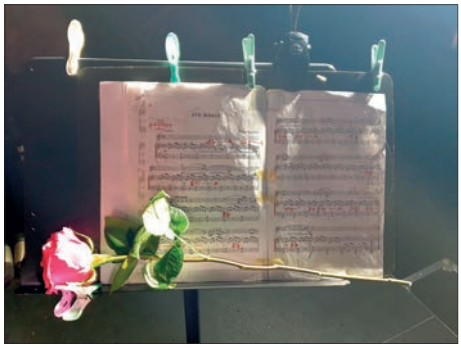

I v chladném počasí harfistky - matka se 3 dcerami – struny zvládly a potěčily návštěvníky, kteří je odměnily dlouhým potleskem.

BM

KURZ zdravého vaření

Zveme na další sezónu kurzů zdravého vaření v Blatné, které startují v pondělí 5. října od 17:30 na ZŠ TGM.

Kurzy se budou konat jednou do měsíce (většinou první pondělí) a nenavazují na sebe - je možné se hlásit i jednorázově. Každý kurz proběhne za předpokladu, že se k účasti přihlásí alespoň 6 účastníků.

Tématem říjnového kurzu budou „výživné rychlovky (**šetříme čas, nádobí i naše zdraví)“**.

Svou účast prosím hlaste na tento mail nebo na tel. 721 658 244 nejpozději do čtvrtka 1. 10.

KROUŽKY A KLUBY DDM BLATNÁ

Palackého 652 www.ddmblatna.cz tel.: 383 422 134

Rozvrh pro školní rok 2026/2027

Pokud není uvedeno jinak, začínají všechny kroužky v týdnu od 14.9.2026

den	zájmový útvar	vedoucí	časový rozvrh	poznámka	místo	1. schůzky
Pondělí	Rehabilitační cvičení s Vlastou	Mgr. Šabatková Vlasta	10.00-11.00	dospělí	DDM	
	Paličkování	Vrbová Emilie	13.45-16.15	od 2. tř., dospělí	DDM	
	Florbal 1.- 4.tř.	Bc.Srb Luboš DiS., ing.Michalová M.	17.00-18.00	1.- 4. tř.	Těl. SOŠ	
	Florbal 5.- 9.tř.	Bc. Ounický Josef, Hrdina Miloš	18.00-19.00	5.- 9. tř.	Těl. SOŠ	
	JUDO I.	ing.Kocourek Lukáš, Mlsová Ema	17.30-19.00	od 7 let	Sokolovna	14.9.
	JUDO II.	ing. Kocourek Lukáš, Mlsová Ema	19.00-20.30	starší kategorie	Sokolovna	14.9.
	Výtvarný ateliér	Bc. Drůbová Marie	15.30-17.00	1.-4. tř.	DDM	
	Sportovky a míčovky od 4 do 7 let	Mgr. Zemanová Martina	15.30-16.30	4 - 7 let	DDM	21.9.2026
	Keramický	Šebková Marcela	15.00-16.30	mládež a dospělí	DDM	**obsazeno**
	Fitness pro ženy	Kratochvílová Milena	19.00-20.00	mládež a dospělí	DDM	říjen-bude upřes.
Úterý	Zpívánky s Ukulele	Bc. Ounická Anna	14.30-15.30	5 - 7 let	DDM	
	Atletika 5-7 let	Šoralová Olga.	17.00-18.00	5-7 let	Letní stadion	1.9.
	Atletika 5-7 let	Loudová Iva	17.00-18.00	5-7 let	Letní stadion	1.9.
	Atletika 4. - 9 .tř.	Mgr.Mlsová Jaroslava, Mgr. Sokolová L.	17.00-18.00	od 4. tř.	Letní stadion	1.9.
	Střelecký - Action Air IPSC	ing. Novotný Marek, Koptyš Josef	17.00-18.00	od 4. tř, mládež a dospělí	Plovárna	
	Střelecký - Action Air IPSC	ing. Novotný Marek, Koptyš Josef	18.00-19.00	od 4. tř, mládež a dospělí	Plovárna	
	Letecký modelář	Loula Petr	15.00-17.00	od 3. tř.	DDM	
	Výtvarný ateliér II.-háčkování	Bc. Ounická Anna	16.00-17.30	děti od 5. tř. , mládež, dospělí	DDM	
Středa	Sportovní rybolov	Šebková Marcela	13.00-13.45,	13.45-14.30 / od 3.tř.	DDM	
	Kytara , Klávesy	Šebek Vladimír	13.30-18.00	od 3. tř.	DDM	
	Počítačové základy a hry	Hlinka Karel	14.30-15.45	od 3. tř.	DDM	
	Počítače, hry, Astronom	Hlinka Karel	15.45-17.00	od 3. tř.	DDM	
	Letecký modelář	Loula Petr	15.00-17.00	od 3. tř.	DDM	
	Keramický	Jánská Klára	14.30-16.00	od 3. tř.	DDM	nové členy nepřibírá
	Keramický	Jánská Klára	16.00-17.30	od 4. tř.	DDM	nové členy nepřibírá
	Hasičský	Vaněk Vladimír,ing. Bláha Petr DiS.	17.00-18.30	od 1. tř., mladší kategorie	Has. zbroj.	
	Softball	Mgr. Šafr Miroslav, Bc.Srb Luboš DiS.	17.00-18.00	od 7. tř.	Těl. SOŠ	
	Angličtina s prvky jogy	Bc.Ounická Anna	13.30-15.00	5-8 let	DDM	
	Taneční školička I. 4-6 let	Bc.Ounická Anna	15.30-16.30	4- 6 let	DDM	
	Cvičení pro zralé ženy	Bc.Pekárková Anna	18.30.-19.30	mládež a dospělí	DDM	
Čtvrtek	Dance aerobic	Svobodová Daniela	16.00-17.00	od 3. tř.	DDM	
	Keramický	Jánská Klára	15.00-16.15	od 1.tř.	DDM	nové členy nepřibírá
	Keramický	Jánská Klára	16.15-17.30	od 1. tř.	DDM	nové členy nepřibírá
	JUDO I.	ing. Kocourek Lukáš, Mlsová Ema	17.30-19.00	od 7 let	Sokolovna	17.9.
	JUDO II.	ing. Kocourek Lukáš, Mlsová Ema	19.00-20.30	starší kategorie	Sokolovna	17.9.
	Atletika 5-7 let	Mgr. Mlsová Jaroslava, Mgr. Sokolová L.	17.00-18.00	MŠ - 3. tř.	Letní stad.	3.9.
	Atletika 4.-9. tř.	Mgr. Mlsová Jaroslava, Loudová Iva	17.00-18.00	od 4. tř.	Letní stad.	3.9.
	Plavecká všestrannost	Bc. Michal Dvořák	6.30 -7.30	Mládež a dospělí	Bazén přes sezonu	
	Jóga pro dospělé	Mgr. Šabatková Vlasta	18.00-19.00	dospělí, senioři	DDM	
Pátek	Taneční školička II.- 6-8 let	Bc. Ounická Anna	15.00-16.00	6-8 let	DDM	
	Výtvarný	Mgr. Voborníková Pavla	14.30-16.00	od 5 let	DDM	**Obsazeno**
	Radiotechnický	Bc. Etlík Josef	15.00-17.30	od 3. tř.	DDM	
	Sportovní rybolov	Šebková Marcela	13.00-14.00	od 4. tř.	DDM	
	Sportovní rybolov	Šmat Václav	14.15-15.15	od 5.tř.	DDM	
	Sportovní rybolov	Augustin Filip	16.00-17.00	od 7.tř - 1x 14 dnů	DDM	
	Hasičský	Vaněk Vladimír, ing. Bláha Petr DiS.	16.00-18.00	starší kategorie	Has. zbroj.	
	Stolní tenis	Ounický Pavel, ing. Rojík Marek	17.30-19.30	od 3. tř.	Těl. JAK	

Přihlášky můžete zasílat: ddmblatna@iol.cz

Hodina a místo schůzky mohou být průběžně změněny. Poslední aktualizace: 14.9.2026

Přihlášky k vyzvednutí v DDM nebo ke stažení: www.ddmblatna.cz

Dotazy můžete zaslat: ddmblatna@iol.cz, nebo 723235058

Z důvodů zařazování dětí do matriky musí být poplatek za kroužky uhrazen do 28.10.2026

Předseda Senátu Miloš Vystrčil v Blatné

V pondělí, 21. 9. dopoledne se předseda Senátu, **Miloš Vystrčil** krátce setkal v Kaplance s představiteli jihočeské a blatenské ODS a dalšími pozvanými hosty - starostou města a představiteli blatenských podniků.

Bylo to součástí jeho návštěvy jižních Čech.

ZM

Na Festivalu - oslavě 25 let Paměti národa a Post Bellum

Na slavnostní akci 16. září ve Valdštejnské zahradě pod záštitou předsedy Senátu, Miloše Vystrčila, nás čekala hudba, debaty, setkání s pamětníky a pamatovalo se i na program pro děti. Na pódiu se muzikanti (Orchestr Ježkovy stopy, Vladimír Merta, Beata Hlavenková, Jaroslav Hutka, David Koller, …) střídali s diskutujícími, spolupracovníky a hosty ředitele Post Bellum a zakladatele Paměti národa Mikuláše Kroupy. Za velice přínosnou považujeme spolupráci Paměti národa se školami.

Při této příležitosti Festivalu byl představen také nový AI asistent, který usnadňuje komunikaci s archivem, lepší orientaci a možnost najít data v rozsáhlém množství svědectví, která sbírka Paměti národa dnes uchovává. Je to více než 15 000 svědectví. Celý projekt je dílem Karla Minaříka a Joseaf Šlerky. Přihlásit se můžete na stránce https://asistent.pametnaroda.cz/.

ZM

VOLEBNÍ KALKULAČKA

Únos syna, podvod, čachry, STB jsou pomluvy.
Mně zajímá co si nacpu o víkendu do huby.
Chtěj umlčet televizi, aby pravdu tlumili?
Mě zajímá, a to pouze, aby v Penny zlevnili.
Když mi někdo slíbí prachy, potomci to zaplatí,
tak si při tom pomyšlení blahem kadím do gatí.
Slíbil prachy? Je mu putna kam se náš stát poděje?
To mám taky u pr...ky, klidně volím zloděje.

Ř.

Gastronomické pecky s podzimní oblohou „U Čiláka“ v Buzicích - labužníci celého Blatenska, namiřte si to tam!

Vyhlášená hospoda „U Čiláka“ v Buzicích připravuje na nadcházející období bohaté hody na několik variant.

V sobotu **24. října** půjde o **„Rybí hody“**. Zaostřit na rozličné speciality z vodních tvorů možno už od 15.00 hodin, k dobrému jídlu zahraje country skupina „TAMTY“.

Následně se v sobotu **31. října** na půdě téhož hostince uskuteční báječné **„Řízkobraní“**. Ale než přijdou na pořad dne řízky, od 14:00 hodin proběhne soutěž ve smažení bramboráčků, a tady bude mít hlavní slovo porotce nad jiné povolaný - kuchařská STAR televizních obrazovek Jirka Babica. Čilákovskou gulášiádu nestihl, ale tuhle show stihne docela určitě!

Taktéž od 15.00 hodin a taktéž za hudebního doprovodu, tentokrát kapely Šumíci. A do třetice všeho dobrého - V sobotu **14. listopadu** se mohou všichni milovníci tradičních českých pochoutek těšit na **kachní hody**, kdy se budou podávat tito opeřenci na tři způsoby. Samozřejmě o těchto čilákovských hodech nebude chybět taktéž hudební kulisa, do stehýnka možno se zakousnout rovněž úderem 15.00 hodiny.

Recept od vrchního kuchaře: **S plným žaludkem se všechno lépe snáší a svět je hned růžovější!**

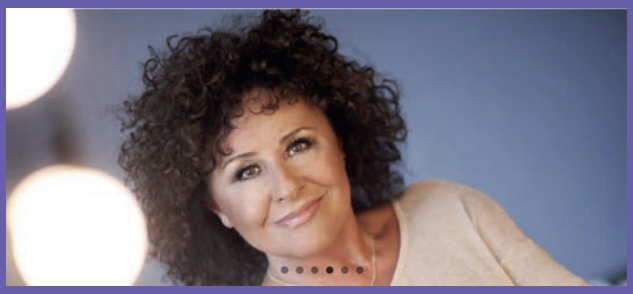

„BEZ LÁSKY LÁSKA NENÍ, ANEB SAMETOVÝ HLAS JITKY ZELENKOVÉ“

ZÁBAVNÝ POŘAD MARTINA HRDINKY

MODERÁTOR ČESKÉHO ROZHLASU MARTINA HRDINKA UVÁDÍ ZCELA NOVÝ ZÁBAVNÝ POŘAD S MIMOŘÁDNÝM HOSTEM ČESKO-SLOVENSKÉ POPULÁRNÍ HUDBY, ZNÁMOU ZPĚVAČKOU JITKOU ZELENKOVOU.

12.ŘÍJNA OD 18.30HOD
KINO SEDLICE

CENA 390KČ

REZERVACE 773 99 14 06

BLATENSKÁ RYBA

Přijmeme do pracovního poměru pracovníka/pracovnici na pozici

PROVOZNÍ MISTR/MISTROVÁ

na zpracovně ryb v Blatné

PRACOVNÍ NÁPLŇ:
- Řízení menšího kolektivu v potravinářském provozu.
- Řízení a kontrola prací od příjmu surovin po expedici hotových výrobků.
- Vedení evidence, kontrola výrobních procesů a zařízení.
- Zajištění kvality a bezpečnosti potravin, dodržování HACCP.

POŽADAVKY:
- Středoškolské či vysokoškolské vzdělání (potravinářského směru).
- Znalost práce na PC.
- Spolehlivost, samostatnost, odpovědnost, komunikativnost, aktivní přístup k řešení problémů.
- Vzdělání nebo praxe v potravinářském oboru výhodou.

NABÍZÍME:
- Jednosměnný provoz, víkendy volné.
- Mzdové ohodnocení dle zkušeností, firemní benefity.
- Práci v stabilní společnosti.
- Místo výkonu: zpracovna ryb v Blatné.

Bližší informace podá Ing. Milota tel. 777 632 172

Strukturovaný životopis posílejte na v.milota@blatenskaryba.cz

Kulturní kalendář

Akce

28. 9. 10–16 h
Svatý Václav a klenoty na stezce Blatenských královen
Začátek a konec trasy Infocentrum Blatná
Dobrodružství plné objevování a hravého učení na stezce Blatenských královen. Vhodné pro děti od 6 do 9 let

28. 9. 10–17 h
Svatováclavské prohlídky na zámku Blatná
Zámek Blatná

1. 10. 18. 30 h
„Zmatení komiků“
Lukáš Pavlásek
Komunitní centrum
Nový stand-up speciál Lukáše Pavláska o světě, ve kterém realita předběhla humor! Nedošlo už ke zmatení komiků? V této originální one man show se můžete sami přesvědčit, že si stále můžeme dělat legraci úplně ze všeho. Upozornění: Toto představení nenapsala AI a Lukáš na pódiu je opravdu živý!
Vstupenky:
Infocentrum Blatná
www.plantaz-blatna.cz

2. 10. 19.30 h
Stewe's Roadtrip & Charlie Slavík + Bohemian Soul Shakers
Hospoda U Datla

5. 10. 17.30 h
Kurz zdravého vaření
ZŠ T.G.M. Blatná, cvičná kuchyně
Přijďte vyzkoušet netradiční postupy, nové suroviny a přípravu zdravotně přínosnějších pokrmů. Tématem říjnového kurzu budou výživné rychlovky (šetříme čas, nádobí a naše zdraví). Kurzovné 150 Kč, lektor Ing. Jan Juráš. Přihlašky: jan.juras@knih-st.cz nebo 721 658 244.

8. 10. 16–20 h
Deskovky v Blatné
Komunitní centrum, kavárna
Nestihli jste přijít na předchozí hraní? Znáte jen Člověče, nezlob se! nebo Dostihy a chcete poznat nové deskové hry? Chybí vám spoluhráči? Váháte s koupí deskovky, ale nemůžete se rozhodnout, kterou vybrat? Chcete si jen tak s rodinou či přáteli zahrát? Pokud jste si na některou otázku odpověděli ano, neváhejte a přijďte. Bude pro vás připraveno velké množství her, které vám rádi vysvětlíme a zahrajeme si s vámi. Dokonce poradíme, jaké si můžete domů pořídit. Akce je určena pro dospělé i děti, které umí číst, psát a počítat.

8. 10. 16.30 h
Pedig s Danou Koubkovou
Komunitní centrum, ateliér
Přihlášky: +420 604 842 161
nebo polickova@plantaz-blatna.cz

10.–11. 10.
Dny otevřených ateliérů (DOA)
Pouze jednou za rok máte možnost navštívit některý z vybraných ateliérů a osobně se tak potkat s umělci, kteří žijí a tvoří v jižních Čechách. Poznejte práci výtvarníků, řemeslníků, designérů či architektů. Kompletní přehled zapojených „ateliérů“ v jižních Čechách najdete na www.dnyotevrenychatelieru.cz. Na Blatensku můžete v rámci DOA navštívit například Dagmar Hálovou, Josefa Synka, Sedlickou krajku a zdarma také výstavy v Městském muzeu Blatná.

Knihovna

1.–30. 9.
Knižní hrdina v lavici
Literárně-výtvarná soutěž pro děti do 15 let
Nuda ve škole? Ne s knižním parťákem! Představ si, že vedle tebe sedí Harry Potter, víla Amálka nebo jiný oblíbený hrdina. Pomáhal by ti, nebo by spíš dělal lumpárny? Nakresli, jak by to vypadalo, kdyby navštívil tvoji školní třídu. Obrázku dej originální název a na zadní stranu napiš své jméno, věk a telefonní kontakt. V říjnu čtenáři hlasováním vyberou nejoriginálnější dílo. Na výherce čeká odměna!

Každé úterý 14–16 h
Setkání nad knihou
Přijďte si do knihovny odpočinout, povyprávět, sdílet své zážitky ze čtení a vzájemně si doporučit knihy, které vás oslovily.
22. 9. Proběhne s blatenskou rodačkou a spisovatelkou Emou Šindelářovou. Autorka žijící v Nizozemí a ve Španělsku přijde představit své knihy plné autentických životních příběhů.

29. 9.–4. 10.
Týden knihoven
Zapojení do celostátní akce Svazu knihovníků a informačních pracovníků. Po celý týden mají noví čtenáři registraci na jeden rok zdarma.

29. 9.
Literární zájezd
Od Anděla k Werichovi
BLATNÁ – SUŠICE – VELHARTICE
Odjezd 7.30 h návrat kolem 19 h
V Sušici navštívíme knihovnu, v muzeu výstavy (ruční práce a rybářství) a potěšíme se výhledem od kaple Anděla Strážce nad Sušicí. V dopoledním čase bude možnost si zajít do kavárny a v poledním čase při rozchodu na oběd. Ve Velharticích plánujeme prohlídku hradu a zavítáme k chatě Jana Wericha. Cestu autobusem vám zpříjemní tematické vyprávění, pro zájemce bude připraven zábavný kvíz a chybět nebude ani malé překvapení.

29. 9.–4. 10.
Stopy čtenářů
Výstavka zapomenutých záložek a dalších „ztrát a nálezů“, které čtenáři nechali v zavypůjčených knihách našeho fondu.

2. 10. 15 h
Strážci stránek – tvořivá dílna
Pátrání po rozečtené kapitole zná každý čtenář. Tentokrát si vyrobíme veselé záložky, které rozečtené stránky spolehlivě pohlídají.

9. 10. 14.30 h
Seniorský klub – otevřené odpoledne
14.30–15 h
Fyzio s Eliškou Pekárkovou
15–15.55 h
Trénink paměti s Víťou Dřízou, pauza
16 h
Koncert Žesťového tria
na programu písně Jaroslava Ježka, Karla Hašlera, Suchého a Šlitra a další swingové šlágry. Akce je i pro širší veřejnost
Vstupné 50,- Kč

Kino

25. 9. 20 h
6 gramů
Komedie, ČR, 2026, 90 min, dabing, nevhodný do 12 let, 150 Kč

30. 9. 19 h
V srdci divočiny
Dobrodružný, USA, 2026, 101 min, titulky, nevhodný do 12 let, 160 Kč

2. 10. 20 h
Tango pro 3
Komedie, ČR 2026, 111 min, nevhodný do 12 let, dabing, 150 Kč

7. 10. 19 h
Zkušební doba
Komedie, UK 2026, 90 min, nevhodný do 12 let, titulky, 100 Kč

Komunitní centrum

Stálé akce

Jóga a meditace s Veronikou Tiburcio Rosado
PO 17.30–18.30 h
Velká klubovna

Pilates – s Jiřkou
PO 19–20 h
ČT 19–20 h
Velká klubovna
Přihlášky: + 420 775 141 557, info@cardioblatna.cz
www.cardioblatna.cz

Spinning
Přijďte si dát pořádně do těla, zlepšit kondici a užít si energickou jízdu na spinningovém kole!
PO 18 h – začátečníci
ST 19 h– začátečníci
ČT 17.45 h
NE 17.45 h
Suterén
Přihlášky: www.cardioblatna.cz, +420 775 141 557

Rehabilitační a protahovací cvičení pro tělesně postižené a seniory
ST 10–11 h
Velká klubovna

Pojď zpívat s Radkou Topinkovou Říhovou
Pěvecký sbor
ST 18–19.30 h (15 +)
Velká klubovna
Přihlášky: +420 721 833 540

Sing & Play II – Zpěvohrátky s angličtinou
ČT, 14.30 h, velká klubovna
Hudební škola LET'S ROCK! vám přináší kurz pro děti (5-8 let), které neposedí a rády se předvádějí.
V tomto kroužku propojíme hudbu, jednoduché scénky a angličtinu tím nejzábavnějším způsobem.
Přihlášky a více info:
Eliška Walsh, letsrockblatna@gmail.com, +420 777 156 191

Let's Sing! / Pěvecký sbor pro děti a mládež
ČT, 15.40 h
Velká klubovna
LET'S SING! je pěvecký sbor pro děti a mládež od 8 do 18 let.
Budeme se učit, že ruce při zpěvu nemusí jen tak viset podél těla. Rytmické tleskání, dupání, síla vícehlasu, repertoár z českých a anglických písní.
Přihlášky a více info:
Eliška Walsh, letsrockblatna@gmail.com, +420 777 156 191

Náprava řeči – logopedické konzultace
dle telefonické domluvy
+420 602 303 083
Mgr. Petra Tuháčková

Jazykové konverzace

Anglická konverzace
PO, šatna
17–18h začátečníci
18–19 h mírně pokročilí
Lektorka: Lída Růžičková

Anglická konverzace
PO, 17.30–19 h, malá klubovna
Lektorka: Jana Michálková

Německá konverzace
ST, 17–18 h, malá klubovna
Lektorka: Jana Španihelová

Výstavy

út–ne 10–17 h
Muzeum všemi smysly
Náměstí Míru 212
Interaktivní historie Blatné a Blatenska od příchodu prvních lidí až po současnost.

11. 7.–7. 11.
Jan Pavel Hille & Anna Jacobs: Ohniskové vzdálenosti
Galerie v Íčku, Infocentrum Blatná
Výstava fotografií blatenského faráře a amatérského fotografa J. P. Hilleho (1861–1943) a mnichovské fotografky Anny Jacobs (1870–1945) představuje dva autory, kteří zachycovali svět kolem sebe na skleněné negativy. Výstava vznikla ve spolupráci s Museum Rotes Schulhaus v Rinchnachu.

1. 9.– 8. 11.
Tomáš Umlauf – tomas umlauf photographs
Kulturní kavárna Železářství u Šulců
Tomáš Umlauf se specializuje jen na černobílou a analogovou fotografii. Jeho tvorba má charakter osobního deníku bez pevných pravidel, ve kterém zachycuje syrovost, upřímnost a jedinečnost okamžiku.

12. 9. – 8. 11. út–ne 10–17 h
Viki Kollerová – Kameň ó lom
Michal Macků – Geláže, uhlotisky, práce se sklem
Městské muzeum Blatná
Výstava 21. ročníku Blatenského fotofestivalu představí slovenskou fotografku Viki Kollerovou, jejíž černobílé autoportréty citlivě zkoumají vztah člověka a přírody. Prostřednictvím propojení lidského těla a krajiny vytváří poetické obrazy o hledání sounáležitosti, identity a splynutí s okolním světem.
Druhým vystavujícím je Michal Macků, jeden z nejvýraznějších osobností současné české fotografie.
Mezinárodní uznání získal především díky své autorské technice geláže, založené na přenosu fotografické emulze, která umožňuje deformovat a nově interpretovat původní obraz.
Ve své tvorbě dlouhodobě zkoumá témata lidské existence, identity, vztahu tělesnosti a spirituality i postavení člověka v současném světě.
10.–11. 10. je vstup zdarma v rámci Dnů otevřených ateliérů.

Těšte se

18. 10. 11–17 h
Podzimní swap & bazar
Komunitní centrum Blatná
Přijďte vyměnit, prodat nebo za pár korun pořídit podzimní a zimní oblečení pro děti i dospělé, hračky, knihy, boty, doplňky nebo drobnosti do domácnosti. Klidně přijďte i jen nakupovat.
Pro děti bude připravený prostor na hraní a během akce bude otevřená kavárna.

22. 10. 18 h
Robert Nebřenský: Osamělý jezdec
Komunitní centrum, kavárna
Robert Nebřenský – herec a hudebník, kapelník skupiny VItava, autor písní a příležitostný malíř – představí ve svém komorním sólovém vystoupení své písně v jejich původní písničkářské podobě.
V programu zazní také písně, kterých by se příznivci Roberta Nebřenského v běžném koncertním programu skupiny VItava možná nikdy nedočkali.
Vstupenky:
www.plantaz-blatna.cz

Sport

Další dva hokejbalové víkendy jsou za námi

Dnes vám sdělím rychlý výsledkový servis a představím naše děti a mládež.
O víkendu 12.9. - 13.9. jsme si stáli takto:

Starší žáci vstoupili do nové sezóny parádně a hned na úvod si připsali výhru.

Starší žáci

Mladší žáci tentokrát na vítězství z minulého týdne nenavázali. V Českých Budějovicích došlo až na nájezdy, po kterých se z vítězství radoval soupeř.

Mladší žáci

Dorostenci pokračují ve skvělých výkonech a připisují si další tři body po vítězství v základní hrací době!

Dorost 1

A-tým ani junioři tentokrát z Prahy body nepřivezli.

B-tým naopak zvládl napínavý závěr a po nájezdech bere vítězství.

Nejmenší Datlíci začali svou sezónu v Prachaticích

Víkend 19.9. - 20.9. byl bohatý na body.

Většina týmů hrála doma. Béčko si vyšláplo na Písek 6:4

Dorost vyzval soupeře z Mladé Boleslavi a vítězí 9:2

Minipřípravka

Áčko také vítězí nad Mladou Boleslaví 5:3

Starší žáci porazili Prachatice 14:3

Juniorka odehrála napínavý souboj s Hostivaří, bohužel prohrála 6:8

Juniorka

Mladší žáci vítězně v Horní Bříze 5:2.

V sobotu 26.9. proběhne v aréně turnaj našich nejmenších a v pondělí 28.9. hraje dorost v jedenáct a Áčko přivítá soupeře Kert Park Praha.

Přijďte podpořit nejen naše nejmenší, ale udělejte si procházku ve svátek a užijte si s námi příjemnou atmosféru.

A teď si představme naše děti a mládež.

Dostali jsme se na číslo 99. Ano, tolik nám trénuje a hraje dětí a mládeže a nevedou si vůbec špatně. Hrajeme turnaje mini a přípravek. Přebory mladších a starších žáků, extraligu dorostu a juniorů. Jezdíme napříč republikou a myslím, že úspěšně reprezentujeme naše malé městečko. Často slýcháme, že jsme z „vidlákova“ a o to větší máme radost z výher. Je to parádní zážitek, když sebereme body velkým městům.

Rozhodla jsem se napsat pár slov o našich svěřencích úmyslně. Všude na mě skáčou volební programy v Blatné a skoro u každého se v diskusích řeší naše hřiště. Ráda bych, aby jste se všichni na kandidátkách zamysleli nad touto problematikou. Jsme zvyklí trénovat i v zimě. Využíváme tělocvičny v okolí. Ale co nás mrzí, jsou letní tréninky. Pomozte nám vymyslet, jak to dělat. Do plánované haly se stejně všichni sportovci z Blatné nevejdou. Alespoň já si to nedovedu představit. Někdo píše, tréninkové hřiště, jiný akce v centu města. Rádi se s kýmkoliv sejdeme a popovídáme. Přivítáme jakýkoliv návrh. To je dnes asi vše a uvidíme, jak to s námi bude dál.

Děkujeme všem za podporu a těšíme se v Datels aréně na viděnou. *ZB*

Přípravka

8. říjen – Památný den sokolstva

V roce 1941, 8. října, bylo gestapem pozatýkáno více než 1 500 sokolek a sokolů. Sokol, jakožto vlastenecká a odbojová organizace, měl být zlikvidován. Nepovedlo se to ani fašistům, ani později komunistům.

V Blatné byli rovněž zatčeni funkcionáři i „obyčejní“ členové Sokola, z nichž tři utrpení ve vězení a koncentračních táborech nepřežili.

Ctíme jejich památku a nezapomínáme na ně. Jsou to: Jan Janovský, Bohumil Krsek a Karel Pelikán.

Kuželkářské zpravodajství

O uplynulém víkendu se rozběhla sezona několika týmům.

Áčko

V sobotu 19. září odehrál A tým první zápas po návratu do 3. ligy, a to na půdě Chotovin, loni 4. týmu této soutěže. Blatná nastoupila v sestavě F. Cheníček, L. Drnek, J. Vokurka, Jiří Vaňata, T. Hrubý a L. Pavel. Domácí již od počátku nasadili ostré tempo a ukázali, že z Chotovin se jen tak body nevezou (loni tam hosté vyhráli jen jednou). Nakonec Blatná prohrála 2:6 se skóre 3284:3455 poražených kuželek. Nejlepším blatenským hráčem byl s 586 kuželkami J. Vokurka.

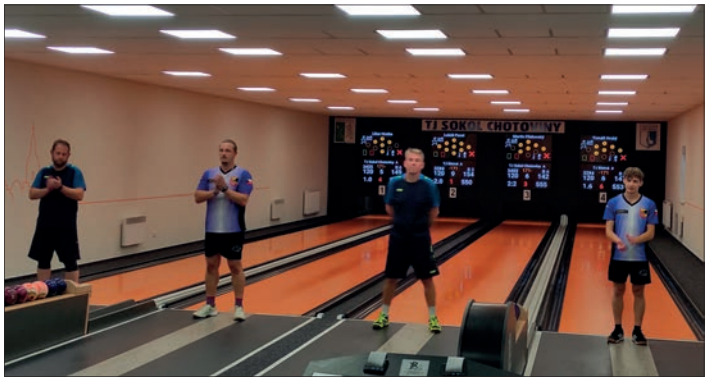

L. Pavel a T. Hrubý se soupeři

O body se tým bude chtít porvat tuto sobotu 26. září, kdy odehraje první domácí utkání, a to proti Dobřanům. Začátek je v 10:00.

Béčko

Premiéru v nové sezóně má za sebou i B tým, tentokrát v Dačicích. Toto družstvo sice postoupilo z okresu, ovšem od nového ročníku za něj hrají hráči s mnoha ligovými zkušenostmi. I proto Blatná ve složení Jin. Vaňata, O. Fejtl, J. Minařík, M. Baťka, Jan Vaňata a M. Pekárek padla 0:8 a 2696:2818 spadaných kuželek. Na první pohled sice krutý výsledek, po velkou část se však hrálo vyrovnané utkání v konečné fázi i se štěstím pro domácí. Nejlepší hostující číslo, 461 kuželek, zahráli shodně Jin. Vaňata a O. Fejtl.

Béčko bude pokračovat s výjezdy, když v pátek 25. září míří do T. Svin. O týden později se již konečně představí doma proti Loko ČB C.

Turnaj neregistrovaných

Dlužíme též výsledky klání neregistrovaných hráčů. Do letošního ročníku se zapojilo 28 týmů. V kategorii profi vyhrál rokycanský tým Inpeel (1021), druzí skončili Středáci (951) a třetí Město III. (894). Mezi amatéry se mohou z vítězství radovat Žabáci (925), stříbro bere DrnFejt (913) a bronz Pohodinda (807). Kompletní výsledky jsou na webu oddílu. Všem děkujeme za účast.

V rámci turnaje proběhl i souboj místních základních škol, kdy se proti sobě utkali žáci od 3. do 7. třídy. V poměru 16:6 vyhrála ZŠ TGM.

Lukáš Drnek

Výsledky turnaje:

Turnaj neregistrovaných hráčů JARO 2026

Celkové pořadí	Název družstva	HRÁČI												Celkový výkon	Celková dorážka
		Jméno	cel	dor	Jméno	cel	dor	Jméno	cel	dor	Jméno	cel	dor		
PROFI															
1	INPEEL I.	.Skočil M.	248	68	.Cíha M.	260	78	.Weis O. ml.	259	93	.Petr J.	254	98	1021	337
2	STŘEĎÁCI	.Voneš F.	250	71	.Rež Jan	228	62	.Houdek J.	217	57	.Prokopec D.	263	88	958	278
3	MĚSTO III.	.Cheníček V.	258	80	.Korous P.	226	52	.Mikeš J.	217	52	.Dolejš M.	193	41	894	225
4	MĚSTO IV.	Kotrba V.	201	48	.Navrátil P.	255	61	.Klásek J.	199	58	.Jahoda P.	217	66	872	233
5	KOVÁCI	.Myslík J.	229	73	.Vaněček M.	258	80	Bajza M.	182	52	Tuček J.	172	37	841	242
6	INPEEL II.	.Blábol R.	197	98	.Vokáčová M.	219	99	.Petrová A. ml.	177	88	.Petrová A. st.	232	67	825	352
7	ČÚČOVA DRUŽINA	.Pekárek Jan	189	59	Baťka J. ml.	204	44	Baťková V.	172	29	.Navrátil B.	208	50	773	182
8	MĚSTO I.	.Blovský J.	163	40	Divišová J.	88	31	.Navrátil P.	197	95	.Navrátil B.	195	44	643	210
AMATÉŘI															
1	ŽABÁCI	Šmudlová M.	231	61	Šimůnek M.	216	56	Malčík J.	235	60	Němejc Z.	243	78	925	255
2	DRNFEJT	Drnek O.	225	61	.Fejtl M	258	94	Fejtl J.	201	44	Drnek M.	229	66	913	265
3	POHODINDA	Medlín A.	212	59	Nová K.	207	52	Nová M.	160	33	.Nový R.	228	52	807	196
4	ŠPEKOUNI	Pekárek M.	218	63	.Lapková M.	169	34	Jukl J. st.	219	53	Merašická K.	193	49	799	199
5	ŠPEKOUNI 2	Jukl J. st.	222	69	Vandělík K.	206	74	Jukl J. ml.	190	67	Merašická K.	173	44	791	254
6	LEZETOP	Lapková M.	196	59	Merašická K.	187	49	Jukl J.	224	60	Vandělík K.	177	38	784	206
7	ŽÁBOVÉ	Šulc J.	201	53	Kotrč M.	184	47	Mika F.	196	68	Kubař J.	191	57	772	225
8	KRYSÁCI A POTKANI	Souček D.	209	68	Korec J.	153	30	Linhartová N.	145	42	.Linhart P.	244	78	751	218
9	ŽABÁČCI	Vachulková Z.	164	43	Kaisr J.	243	77	Kotrčová J.	155	33	Šmídová I.	183	59	745	212
10	BLATENSKÉ STROJÍRNY	.Bláha P.	205	50	Vdovínová L.	122	31	Mourek J. ml.	171	36	Čechvá P.	237	96	735	213
11	ŠPEKOUNI 3	Pekárek M.	220	80	Vandělík K.	183	54	Lapková M.	164	34	Merašická K.	160	34	727	202
12	BOBÍCI	Lukášek T.	188	51	Mourek F.	235	76	Mourková M.	144	44	Lukášková V.	93	32	660	203
13	SRNKY U PARKU	.Drnková T.	267	103	Raichlová A.	139	32	Kozák A.	173	49	Jelen Š.	79	16	658	200
14	FINANČNÍ TREFA	Rod B.	157	41	Kníže P.	196	63	Atbane I.	156	59	Opavová P.	139	39	648	202
15	KOZEL SKALIČANY	Foft J.	135	37	Slezák Z.	172	49	Foft L.	167	43	Počta M.	160	50	634	179
16	ČERTI NA ZDI	Bigasová L.	157	39	Hrouda Jiří	146	32	Hroudová L.	107	23	.Bárta P.	207	51	617	145
17	SVÍČKA	Mourek F. ml.	176	30	Kadlecová S.	181	42	Mourek O.	139	36	Lukáš M.	118	32	614	140
18	MĚSTO II.	Valášek J.	184	50	Koubková M.	136	26	Cibulková M.	130	26	Ryndová E.	122	32	572	134
19	SRNKY VEDLE PARKU	Drnek O.	246	78	Poštová S.	102	42	Janota J.	95	25	Frantová K.	119	35	562	180
20	TI NEJSLABŠÍ	Myslík J.	223	60	Mysíková I.	74	24	Hadáček B.	118	31	Čotek T.	142	37	557	152

Nohejbaloví tvrďáci se na turnaj v Buzicích slétali jako vosy na med. Šest týmů muselo zůstat doma

Buzice - Dnes už proslulá staročeská hospoda „U Čiláka“ v Buzicích doslova hýří akcemi všeho druhu. Vždy jim poskytuje perfektní komfort. Mezi tradiční sportovní podniky na „čilákovské“ půdě neodmyslitelně patří letní nohejbalový turnaj skutečně vysoké úrovně. O jeho dobrém jménu svědčí fakt, že letošní 29.ročník hostil úctyhodných dvanáct týmů. „A to jsem musel s lítostí ještě šest celků odmítnout,“ prozrazuje ředitel turnaje Lukáš Samec, který si sám s velkou chutí na vyhrazené ploše pořádně zařádil. Pro nohejbalového machra takového kalibru, jehož „hromová noha“ je postrachem všech soupeřů, to ostatně byla otázka stavovské cti.

„Pupeční šňůru“ přestřihl zmíněnému přeboru Lukášův otec Petr v dobách, kdy buzická hospoda ještě nefungovala a Lukáš srkal brčkem limonádu. Majitel hostince sám je aktivním nohejbalovým nadšencem a pravidelně si vždy od pípy odskakoval do turnajových vírů zatápět konkurenci. Ani letos nevynechal a oba „Čiláci“ tak svorně hájili rodinný erb.

Cyklistika křížená s míčem

Slabost pro kolektivní míčové hry je vlastní mimo jiné semknuté partě kamarádů z Blatné, kteří si říkají „Chlastana“. I když prioritu pro ně představuje cykloturistika, nohejbalový um jim rozhodně není cizí. Názorně to znovu předvedli v praxi právě na skorojubilejním ročníku v Buzicích. „Je tedy fakt, že poslední tři roky jsme si nekopli- docela jsme zdřevěněli,“ přiznává nejstarší člen tria Josef Hornát, „Postupně jsme během turnaje přestali alespoň výrazněji kazit výměny. Nakonec jsme uhájili v základní skupině tři výhry a jednu remízu, prohráli jsme jen jednou. Stačilo to na čistou půlku- šestou příčku. Nás to potěšilo,“ konstatuje.

Pravdou je, že klasické nohejbalové zázemí „Chlastaně“ v Blatné chybělo. „A tak jsme okolo sídliště pěstovali takzvaný „podzemák“- s hokejkami a tenisákem. Šlo vlastně o jakéhosi předchůdce hokejbalu,“ vrací se do minulosti Josef Hornát.

Království „U Čiláka“ znamená pro pohodáře z „Chlastany“ druhý domov. Stahují se sem při každé příležitosti a tahle družba má pro obě strany cenu hodně vysokou.

Do Buzic je cesta dlouhá….

Nejvzdálenějšími účastníky letošního ročníku nohejbalového turnaje v Buzicích se stali jednoznačně hosté z Mirkovic u Českého Krumlova, obce s cca 500 obyvateli. Podnikli sem výpravu, čítající minimálně 110 kilometrů. „Nalákal nás rodák z buzické hospody Jirka Beránek, který provozuje v Horní Plané vlastní pohostinství a nohejbal válí závodně už pěknou řádku let. S ním a jeho bráchou Štefanem, co je s míčem bytostně srostlý, se na tamních turnajích často potkáváme. Ten nejsilnější impuls ale přišel právě od hlavního pořadatele Lukáše Samce, který tam u nás letos figuroval na mačích v malé kopané,“ poodhaluje osobní vazby Pavel Bárta- mirkovický šenkýř. Právě on v oblasti s bohatou fotbalovou tradicí položil loni na podzim základní kámen i organizovanému nohejbalu: „Momentálně je nás průkopníků čtrnáct a trénujeme dvakrát týdně. Díky tomu, že máme super starostu, jsme se dočkali vybudování umělého osvětlení na hřišti a rovněž pořízení sportovních dresů pro členy našeho manšaftu,“ nešetří uznáním na adresu komunálního mecenáše Pavel Bárta. Zatímco on holduje tvrdým šarvátkám v mezisíťových koridorech více než čtvrtstoletí, jeho „kluci“ zatím sbírají zkušenosti a oťukávají si terén. „Zapojili jsme se do čtvrté ligy neboli podnikové ligy České Budějovice, kde pod křídly extra borců rostou mladé talenty. Tady není nouze o průbojnost a zápal v kategorii totožných hráčských typů. Přitom člověk prožívá příjemné chvíle,“ přibližuje rozjezd čerstvé nohejbalové krve ostřílený taktik a bijec v jedné osobě.

Zlato zůstalo na domácí půdě i se sudem piva, vlevo ředitel turnaje Lukáš Samec, vpravo Petr Samec

Někdo nahoře tomu chtěl, aby se úderné jádro z Mirkovic utkalo v Buzicích o bronz právě se vzornými hostiteli- Petrem a Lukášem Samcovými, posílenými blatenským formátem Petrem Jíchou. Bronzová trofej se rozhodla pro výlet mimo Buzice. „No- udělali jsme řadu chyb,“ připouští ředitel turnaje Lukáš Samec, „Jinak ale spadáme do stejné krevní skupiny a v našich hrudích bije srdce šampiónů. Dokonce všichni fandíme Spartě,“ ladí na veselou notu domácí nohejbalová autorita, reprezentující TJ Blatná třetím rokem v okresní soutěži. Mimochodem- předchozí tři absolvované turnaje Lukáš a jeho parťáci ze soutěže korunovali vítězstvím.

Sud pro šampióny

Ze starověku zlidověl příběh Diogéna, žijícího v sudu. Sud čekal na nohejbalovém turnaji v Buzicích také- aby přešel do vlastnictví králů přeboru. Na rozdíl od hrdiny starořecké báje v něm ale neměli a nechtěli bydlet. Už proto, že tenhle byl plný. Vidina národního moku v takovém množství a kvalitě vyhnala i tak fenomenální vypracovanost a špičkovou kondici favoritů druhého domácího týmu v čele právě s Jirkou Beránkem až nad hranici existujících přírodních zákonů. Nicméně protistrana „POLYGRAPH Blatná“ jim byla určitě důstojným soupeřem a za podané výkony se nemusela stydět.

Ceremoniál vyhlášení výsledků se dostal ke slovu až s příchodem večera. Vedle věcných odměn organizátoři ověnčili přítomnou elitu také medailemi a potěšili skvostnými poháry. Pořadí se nakonec ustálilo takto: 1. Domácí-Buzice, 2. POLYGRAPH Blatná, 3. Mirkovice, 4. Hospoda- Buzice, 5. Skaličany, 6. Chlastana Blatná, 7. Kadov CITY, 8. 123 Blatná, 9. JELITA Kadov, 10. LUPALU Skaličany, 11. REAL Kadov, 12. PMS Blatná.

Pamatováno bylo i na nestora turnaje- Josefa Hornáta (69 let) z Chlastany Blatná. Cena pro nejmladšího účastníka putovala do rukou Karla Šrámka ml. z POLYGRAPHU Blatná. A kdyby se uděloval titul „všudybyl“, jednoznačně by ho získal Petr Jícha z Blatné, reprezentující hospodu Buzice. Hravě totiž zastal role sponzora, hráče a coby majitel bistra ještě obsluhu cateringu. Tak třeba příště !

Nohejbal v Buzicích- zlato zůstalo na domácí půdě i se sudem

Jako obvykle nabídl buzický turnaj v nohejbale divákům atraktivní podívanou, prošpikovanou husarskými kousky a někdy až neuvěřitelnou obětavostí. Ten sud by si zasloužil docela určitě každý, kdo tady propotil svůj dres. Ale sport má vždycky prostě jen jednoho šampióna. Nehledě na to, že si tady v Buzicích zlatí hoši obsah pivního macka nenechali jen pro sebe…..

Vladimír Šavrda

Poděkování sponzorům turnaje: Hospoda „U Čiláka“ Buzice, Bistro „U Mlsouna“ Blatná, KONET Blatná, Pizzérie RUDS u sokolovny Blatná, Auto-moto Marek Chvátal Blatná, Blatenská ryba s.r.o., Pavel Aichinger- POLYGRAPH Blatná.

V důsledku abnormální sluneční výhně se hasičské závody ve Lnářích „smrskly“ na akční ukázky domácích versus sousedních Tchořovic

(dokončení z minulého čísla)

Svou roli tady určitě sehrála jistá srdeční provázanost mezi oběma sbory- zasloužilý hasičský činovník ze Tchořovic Jaroslav Čadek přezdívaný „Špalek“ totiž coby mladé hasiče od šesti do patnácti let zdárně vedl, vychoval a zocelil k naprosté „Floriánské“ dokonalosti nynější mužský lnářský kádr. „Tréninku mládeže se věnuji nepřetržitě od roku 2004. Před

Mládežnické naděje ze Tchořovic na startu

dvanácti lety se ke mně přidala manželka. No a teď postupně předávám tuhle pochodeň svému synovi,“ sděluje opravdový hasičský obětavec, který přivedl i v tomto supervedru na startovní čáru dva žákovské týmy. Mimoto se nenechali odradit ani tchořovití muži a veteráni. Ženy tentokrát zůstaly doma.

Manželé Čadkovi s potěšením kvitují, jak jim přímo před očima zraje jako víno nové hasičské plemeno. Však mu soustavně věnují příkladnou pozornost. „Děti pravidelně trénují každou středu a každý pátek po dvou hodinách. Závodů v sezóně absolvují požehnaně- od Šumavy až k domácím končinám. Jsou zapojeny do celorepublikové hry „Plamen“, vypodobňuje náplň svých svěřenců Jaroslav Čadek. Za kolosální vzepjetí mládežnické gardy ze Tchořovic považuje její čtvrté místo na krajském přeboru: „Ono vůbec proniknout do takové výšiny je fantastický úspěch,“ blahořečí snaživému manšaftu instruktor s velkým „S“. Zároveň vyzdvihuje úžasnou odolnost tchořovických nadějí vůči všem rozmarům počasí: „Dnešní výheň ? To nic není. Jednou závodili od rána do odpoledne v lijáku- a taky to dali!“

Domácí muži se činili

Co se výkonnostní přípravy dospělých hasičů ze Tchořovic týče, tak tady se to tak vážně nebere. „S hadicemi běháme společně čtrnáct let ve stále stejném složení. Takže není důvod to před závody příliš přehánět,“ směje se „cenná deviza“ sboru jako takového.

Tchořovičtí „soptíci“ podali na lnářském hřišti znovu oslnivé výkony. Výsledný čas mladšího jádra zněl na 24,15 sec. a staršího na 17,94 sec. Nadto úderný hasičský proces podstoupili dvakrát. Stejně tak i muži a veteráni z obou vesnic. To aby se odpolední program jednak prodloužil a jednak doznal výraznější atraktivnosti. Pochopitelně se započítával lepší z obou časů.

Lnářský sbor dobrovolných hasičů, čítající k současnému datu 76 členů, uspořádal závody v požárním útoku na své půdě již několikrát. „Svého času u nás fungovalo i ženské družstvo. To už je ale bohužel minulost. Dětí v obci máme málo- v hasičské oblasti donedávna působili jen čtyři jedinci školního věku, a to vedle ve Tchořovicích,“ sděluje starosta SDH Lnáře René Voříšek. Po okolních akcích s pečetí svatého Floriána prý místní jednotka jezdí velmi ráda: „Několikrát jsme dosáhli i na medaile. Vlastníme mimo moderní techniky také výbavu ze 70. a 80.let. Takovou menší raritu představuje stříkačka z let šedesátých,“ dělá jakousi sondu do mobiliáře spolku jeho hlavní představitel.

Při letošním co do obsazenosti hasičskými družstvy více než skromném a co do zásobování vařícími paprsky více než hojném, zkrátka výjimečném hasičském dostaveníčku ve Lnářích si to domácí pánové vyzkoušeli těsně před ním. Veteránské těleso upřednostnilo styl „Hop- jde se na věc!“ „Prostě se sedm statečných šestkrát za hranicí padesátky a jednou za hranicí šedesátky bez přípravy

Slavnostní vyhlášení, ve středu pozornosti tchořovické železné lady

dohodlo, že do toho vletí po hlavě. První útok ztroskotal na poškozené savici. Neplatný pokus se ale vzápětí podařilo napravit, a to dokonce za použití jen jednoho savce místo dvou, jak je obvyklé,“ oživuje napínavé momenty René Voříšek.

I když všichni přítomní pojali tohle sobotní odpoledne jako příjemné odreagování a relax , bylo třeba srandamač s hadicemi nějak uzavřít a vyhodnotit. Tchořovice to na mužské bázi o chlup projely časem 25,82 sec. proti domácímu 24,89 sec. Zato hostující veteráni si spravili chuť skórem 28,14 sec. Lnářský protipól zarazil stopky na hodnotě 28,14 sec.

Do průběhu soutěže nepříjemně zasáhl fakt, že část dobrovolných hasičů byla během dne odvolána k opravdovému požáru v osadě Laciná, kde vzplála chata. Ono vždycky nakonec může být ještě větší horko než momentálně je ! Bohužel ! Vladimír Šavrda

Z důvodu velmi špatného počasí museli organizátoři **„Pacelické tretry“** tento závod, naplánovaný původně na 13. září, přeložit na náhradní termín. 15. ročník běžeckého závodu pro děti a mládež do 15 let se tedy uskuteční v **neděli 4.října**. Prezentace stejně od 13.00 hodin do 13.30 hodin v Obecním domě v Pacelicích. Start první kategorie ve 13.45 hodin z pacelické návsi. Srdečně zvou pořadatelé (snad to tentokrát vyjde!)

PODZIMNÍ ČAJE U DATLA

2026

Hospoda U Datla

2. 10. Stewe's Roadtrip & Charlie Slavík + Bohemian Soul Shakers
16. 10. Znouzectnost
16. 11. Bon Pari
20. 11. Balkan Party Band + Resonet
28. 11. Požár Mlýna 2.0 + Apple Juice
12. 12. FruFru + Morek
19. 12. Blatenskej blázinec

Začátky akcí asi tak v půl osmý večer

Den otevřených dveří dřevostaveb

- Přemýšlíte o dřevostavbě?
- Zajímají vás moderní technologie a dnešní trend výstavby?
- Hledáte důvěryhodného zaměstnavatele?
- Víte, že umíme i fotovoltaiku?
- Vyrábíme krovy i vazníky

Přijďte s námi strávit den a dozvědět se spousty užitečných informací.

Bude připraveno občerstvení zdarma, prohlídka celé výroby, dětský skákací hrad pro ty nejmenší a mnoho dalšího.

MARTINICE GROUP
Simínský mlýn 26
262 72 Březnice

3. 10. 2026
9:00 – 16:00

MartiniceGroup
+420 724 131 148 • www.martinicegroup.cz

Oslavte své výjimečné chvíle u nás

EQUITANA® HOTEL RESORT

Hledáte místo pro firemní posezení, vánoční večírek, rodinnou oslavu nebo setkání s přáteli? Užijte si příjemnou atmosféru, skvělou kuchyni a chvíle bez starostí. Vše připravíme na míru – od slavnostního menu až po výzdobu.

» Firemní i soukromé akce

» Slavnostní menu na míru

» Příjemné prostředí

» Individuální přístup

Rezervace a více informací:
602 501 918
www.equitana.cz/rezervace-restaurace

ZAČÍNÁ SAUNOVÁ SEZÓNA

K dispozici jsou:
Finská sauna
Parní lázeň
Infrasauna

Permanentky k zakoupení na recepci.

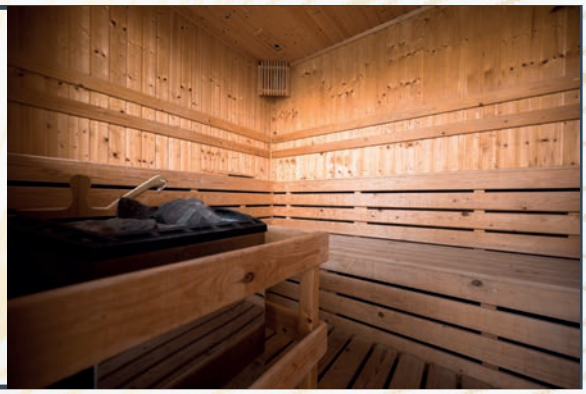

ŘÍJNOVÉ VÍKENDOVKY

2. 10. – 4. 10. Plody podzimu
9. 10. – 11. 10. Americké BBQ
16. 10. – 18. 10. Dýňové menu
23. 10. –25. 10. Tataráky

REZERVACE

Více informací na www.equitana.cz
Equitana, Martinice 1, Březnice 262 72

Více informací na našem webu: www.equitana.cz

+420 602 501 918
k dispozici i na whatsapp

Nezapomeňte nás sledovat
@equitana.hotel.resort

Equitana, Martinice 1, Březnice 262 72

Inzerce

AUTOSERVIS SOU Blatná

- Diagnostika, seřízení a opravy osobních a užitkových automobilů
- **Servis vozidel**
- Měření emisí motorů (zážehových a vznětových), příprava na TK
- **Opravy traktorů a zemědělské techniky**
- Základní kurzy svařování, školení a přezkušování

+420 383 412 335
+420 773 444 559
E-mail: info@soublatna.cz

Příjem zakázek Po až Pá 7-14 h

Střední odborné učiliště Blatná,
U Sladovny 671, 388 16 Blatná
www.soublatna.cz

DruckArmy

Máte 3D tiskárnu a chtěli byste pomoci obraně Ukrajiny? Potřebné informace na https://druckarmy.org.ua/cz

AUTODÍLY CHVÁTAL ŽELEZÁŘSTVÍ

- náhradní díly Škoda + zahraniční vozidla
- autodoplňky, maziva, oleje
- výroba klíčů
- prodej vložek, zámků, kování
- sjednocování a oprava vložek FAB, TITAN
- elektrické a ruční nářadí
- vruty, šrouby, hmoždinky, kotvy

Nová služba: broušení nožů, nůžek, seker a dlát

Provozní doba: Po-Pá 7.30 - 16.00
So 8.00 - 11.00

J. P. KOUBKA 81, BLATNÁ
tel: 777 024 366, 383 422 111
e-mail: chvatalm@seznam.cz

Prodej štípaného palivového dřeva

délky 25, 30, 40, 50 cm
Možno i metrové.
Doprava možná za rozumné ceny (Březnice).

tel.: 723 964 176

Pronájem kanceláří a nebytových prostor v budově č. p. 81 na náměstí v Blatné

rozloha od 14 m² do 190 m²

Kontakt: merkur.blatna@seznam.cz
Tel: 723 703 725, 725 178 590

ZAHRADNICTVÍ JAKO KVĚT

(DŘÍVE ZAHRADNICTVÍ BOUŠE)

OTEVŘENO

PO-PÁ: 8:00-12:00 13:00-16:00
SOBOTA: 9:00-11:00 (BŘEZEN - ŘÍJEN)

PODSKALSKÁ 1239, BLATNÁ

TEL: 721 086 376

TRVALKY-LETNIČKY-SAZENICE-STROMKY
SUBSTRÁTY-HNOJIVA-ZAHRADNÍ CHEMIE

OKZ BY MARTINICE GROUP — OCELOVÉ KONSTRUKCE ZÁHROBÍ s.r.o.

PŘIJMOU NOVÉ ZAMĚSTNANCE

na pozice:

- ZÁMEČNÍK
- OBSLUHA OHRAŇOVACÍHO LISU

STAŇTE SE SOUČÁSTÍ NAŠEHO TÝMU!

- Stabilní zaměstnání ve výrobní společnosti
- Odpovídající mzdové ohodnocení
- Přátelský kolektiv a moderní pracovní prostředí

Tel.: 607 749 107
E-mail: info@okzahrobi.cz

INSTALATÉRSKÉ A TOPENÁŘSKÉ SLUŽBY RÁŽ

- PROVÁDÍME VEŠKERÉ INSTALATÉRSKÉ A TOPENÁŘSKÉ PRÁCE
- KOMPLETACE KOUPELEN

Tepelná čerpadla NIBE

Montáž kotlů OPOP ATMOS teplo DEFRO

737 926 853

Vše pro vaši zahradu

Řez ovocných a okrasných dřevin včetně živých plotů.
Rizikové kácení.
Montáž plotů - drátěných, dřevěných, plastových.
Pergoly včetně zámkovky a střech.
Jezírka, rybníčky - kámen do jílu.
Kamenné zdi na sucho i do betonu.

Tel. 704 756 766

Koupím pole, louku, které má v nájmu Zemědělství Blatná. Cca 3000 m². Děkuji za nabídky. Tel: 775 225 855

Dana Lakatošová

GEODÉZIE BLATNÁ s.r.o.

- Zaměřování:
  - budov a pozemků
  - věcných břemen
  - inženýrských sítí
  - mapových podkladů pro projekty
- Zápisy do katastru nemovitostí

603 514 655
geodezie-blatna.cz

ELEKTRO SUCHÝ s.r.o.
- prodej elektroinstalačního materiálu
- elektromotory
- hromosvody
- provádění elektroinstalací, revize

602 447 796, 383 423 595
V Podzámčí 173, Blatná
www.elektromontaze.cz

KADEŘNICTVÍ JANA
Tel.: 728 317 764
V Podzámčí 173, Blatná

REALITY BLATNÁ – RNDr. PETR KERNDL
B. Němcové 29, 388 01 Blatná
34 let praxe na realitním trhu!
Tel.: 604 518 400, 383 42 35 22
Všechny nabídky na: www.realityblatna.cz .
– HLEDÁME pro konkrétní zájemce další domy, chalupy, chaty, byty, pozemky, lesy … v jakékoliv lokalitě.
Nabídněte - RESPEKTUJEME VAŠI CENU!
Zajistíme Vám bezstarostný prodej.
Prezentace na největších realitních serverech a právní servis ZDARMA! Ocenění nemovitostí.
Smlouvy o převodu nemovitostí - darovací, kupní, směnné...
Zavolejte k bezplatné konzultaci a využijte služeb nejdéle působící realitní kanceláře v regionu.
Vážíme si důvěry, kterou nám projevíte!

PODLAHY KRAMEŠ & MÜLLER
NABÍZÍ:
- koberce, lina, plovoucí podlahy
- interiérové dveře
- velký výběr lišt

REKONSTRUKCE BYTŮ
SÁDROKARTONOVÉ SYSTÉMY
PŮDNÍ VESTAVBY
DROBNÉ ZEDNICKÉ PRÁCE
KRAMEŠ 777 815 005 • MÜLLER 777 815 003

SEDLÁČEK
- žaluzie všech typů
- sítě proti hmyzu

Šilhova 756, 388 01 Blatná
Mobil: 606 212 353, 607 760 407
WWW.PSINTERIER.CZ

Leona Hrubá

Marie Pojslová

ELEKTROMONTÁŽE

Petr Hrubý

Provádíme bytové a průmyslové elektroinstalace, hromosvody, rozvaděče, přihlášky E.ON., servis, opravy a údržby el. zažízení včetně revizí.

mobil: 605 463 400 • email: hruby.elektro@gmail.com

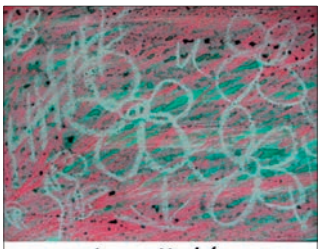

Leona Hrubá

ZEMNÍ PRÁCE
- VÝKOPY
- ZÁKLADY
- TERÉNNÍ ÚPRAVY
- ODVOZ ZEMINY
- DOVOZ MATERIÁLU

PECH TOMÁŠ | Čečelovice 88 | 777 137 462
Předrealizační prohlídka zdarma.

Space Solution s.r.o.
STAVEBNÍ SPOLEČNOST
- VÝSTAVBA BYTOVÝCH I NEBYTOVÝCH PROSTOR, NOVOSTAVBY
- REKONSTRUKCE VESNICKÝCH CHALUP, PAMÁTKOVÝCH OBJEKTŮ A RODINNÝCH DOMŮ
- ZEMNÍ A VÝKOPOVÉ PRÁCE BAGREM
- KONTEJNEROVÁ DOPRAVA

www.spacesolution.cz BLATNÁ
info@spacesolution.cz +420 737 18 19 19

Zdeněk Strakapoud Říha
tel: 775 125 568
VEŠKERÉ ZEDNICKÉ PRÁCE
(BLATNÁ A OKOLÍ)

- Zateplovací systémy
- STROJNÍ i ruční vnitřní i vnější omítky všech druhů
- Rekonstrukce, opravy starých objektů podkrovních prostorů (např. sádrokarton, apod.)
- Podlahy (dřevěné, betonové)
- Obklady
- Dlažby
- Jádra
- Hrubé i kompletní novostavby, stavby
- Historické omítky v kombinaci s intériery ze dřeva
- Fasády všech druhů
- Instalatérství

VISHAY The DNA of Tech se rozvíjí
buď i TY součástí
závod Blatná

PŘIJMEME NOVÉ KOLEGY

- ELEKTROMECHANIK
- ELEKTRIKÁŘ
- TECHNIK FINÁLNÍHO BALENÍ
- SKLADNÍK
- PRACOVNÍK BOZP A EMS
- OPERÁTOR PÁLICÍHO LASERU
- OBSLUHA OHRAŇOVACÍHO LISU
- PRACOVNÍK VÝSTUPNÍ KONTROLY
- OBSLUHA ROBOTICKÉHO LASEROVÉHO PRACOVIŠTĚ

Přidej se k týmu a pomoz nám posouvat hranice technologií

Nabízíme stabilitu a lidský přístup / každoroční navyšování mzdy / vánoční odměnu / odměnu na dovolenou / věrnostní a jubilejní odměny a spoustu dalších benefitů

www.jobs.cz

KONTAKT: ZÁVOD ESTA tel: 383 455 516
ZÁVOD SFERNICE tel: 383 455 611

Elektromontáže
Blatná, spol. s r.o.

- Elektroinstalace pro všechny typy objektů
- Projektování el. přípojek a elektroinstalací
- Elektropřípojky od A do Z
- Montáže a opravy hromosvodů
- Revize elektro a hromosvodů

Dále nabízíme:
- zemní a výkopové práce strojní
- protlaky pod komunikacemi, řezání povrchů

Kontakt na tel.: 602112400, 602132227
e-mail: info@elektromontaze-blatna.cz

Domanská Petra

Fišerová Ilona

TLAKOVÉ ČIŠTĚNÍ A IMPREGNACE

ZP STŘECHY

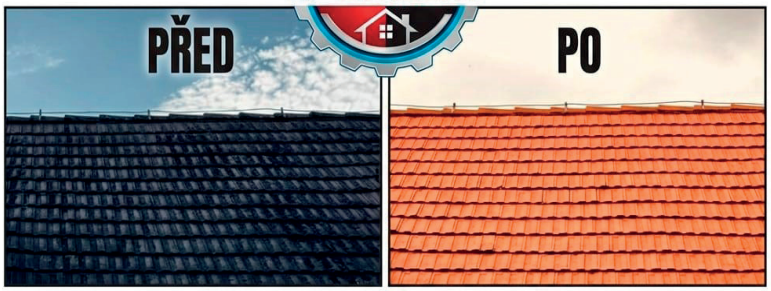

ZP STŘECHY
Vraťte své střeše původní vzhled a prodlužte její životno.

Tlakové čištění - odstranění mechů, lišejníků a nečistot.
Následná impregnace - ochrana povrchu proto vodě a dalšímu zarústání.

Blatensko, Strakonicko, Písecko

Kontakt: ZP Střechy tel 733 683 983,
email: zpstrechy@gmail.com

Hajanka
výroba prošívaných přikrývek a polštářů, čištění peří
Otevřeno:
Po - Út - ZAVŘENO
St - Čt - 8.00-11.00
Pá - 14.00 - 17.00
Jinak možno po telefonické dohodě
Hajany 80 Tel.: 732 236 153 www.spanekvperi.cz

ADVOKÁTNÍ KANCELÁŘ
Zájeda, Stejskal & Partners s.r.o.
Palackého 28, 388 01 Blatná
info@ak-zzs.cz | tel.: +420 725 877 726
www.zajeda.cz

Jarmila Rabová

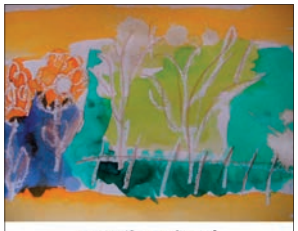
Jarmila Rabová

PFEIFER

CHANOVICE

TRHANOV

Jsme součástí regionu již řadu let. Podívejte se, jak to u nás vypadá.

PFEIFER HOLZ S.R.O.

Chanovice 102 | 341 01 Horažďovice
Ivana Šimonová | T: 602 659 522
nabor@pfeifergroup.com

Trhanov 72 | 345 33 Trhanov
Marie Chmelíková | T: 379 414 013
nabor@pfeifergroup.com

pfeifergroup.com

ELEKTRO JANKOVSKÝ
expert
VESTAVNÉ SPOTŘEBIČE
V 1. PATŘE
gorenje MORA Miele beko Brandt
ASKO BOSCH LIEBHERR Electrolux De Dietrich
PIVOVARSKÁ 200 BLATNÁ
PO-PÁ 8:00-17:00
SO 8:00-12:00

Kristýna Kadlecová

Jana Láfová

Křížová Anna

STAVEBNINY ALBÍN VESELÝ
PŮJČOVNA
550,- BEZ DPH/DEN
599,- BEZ DPH/DEN
699,- BEZ DPH/DEN
599,- BEZ DPH/DEN
210,- BEZ DPH/DEN
450,- BEZ DPH/DEN
399,- BEZ DPH/DEN
info@stavebninyblatna.cz
724 186 423
9. května 469 Blatná

RAKETOVĚ
RYCHLÝ INTERNET
A CHYTRÁ TV
PRO BLATNOU
a okolí
Rychlost až 1000/1000 Mb/s
ZÁKAZNICKÉ CENTRUM: B. Němcové 1602 Blatná
Internet od 390 Kč
Instalace zdarma
6 měsíců internetu zdarma
3 měsíce Chytré TV zdarma
BLATNÁ
UNITED NETWORKS www.u-n.cz 373 705 705

Lenka Fraitová

Lenka Chýšková

Lenka Chýšková

KRMIVA MAŠEK
směsi ZZN + další krmiva pro:
psy, kočky, drůbež, ovce, holuby, králíky, prasata, koně, skot, kapry
NEJNIŽŠÍ CENY
Po 8-16;Út-Pá 8-15;So 9-11
dovezeme – objednávejte na
☎383423982; 736767624
prodejna v areálu sila Blatná

STAVEBNINY
pod rybníkem Pustý
Ing. Scheinherrová Hana
Nabídka:
- stavební materiály
- tónování barev
- barvy Eternal, Het, Roko, JUB
Otevřeno: Po – Pá 7:00 – 17:00
So 7:00 – 12:00
Tel: 383 421 423, mobil: 603 596 035
Mail: stavebniny-blatna@centrum.cz
Web: www.stavebniny-blatna.cz

BT BLATENSKÁ TISKÁRNA
• LETÁKY, PLAKÁTY
• NAVŠTÍVENKY, POZVÁNKY
• PROSPEKTY, ČASOPISY
• KNIHY, BROŽURY
• KALENDÁŘE • DIPLOMOVÉ PRÁCE
• GRAFICKÉ SLUŽBY
Nad Vdovečkem 1123, Blatná
Příjem zakázek:
383 422 044, 602 158 284
Po-Pá: 7.00-14.00
info@blatenskatiskarna.cz www.blatenskatiskarna.cz

Blatenské listy – čtrnáctideník – vydává Spolek Občanské sdružení Blatenské listy zapsaný ve spolkovém rejstříku u Krajského soudu v Českých Budějovicích v oddílu L, vložce č. 2708, IČ 69092923, e. č. MK ČR E 12996, redakční rada: Zdeněk Malina - šéfredaktor, Petr Chlebec, Jan Kára, František Machovec, Blanka Malinová, Vlastimil Poliačik, Tereza Sedláčková, Vladimír Šavrda. Adresa redakce: Z. Malina, Holečkova 784, 388 01 Blatná, tel. 731 367 507. Náklad: 3 200 výtisků. Bankovní spojení: KB, a. s., Strakonice, expozitura Blatná, č. ú. 4196610297/0100. E-mail: blat.listy.ch@seznam.cz. Jazyková úprava: vydavatel. Sazba a tisk: Blatenská tiskárna, s. r. o., Vydáno dne 25. 9. 2026 v Blatné.